京城日報
夕刊
六月廿七日（土）
編輯兼發行人 中野三川之介
京城府太平通一丁目 發行所 京城日報社

北京料理 蓬萊閣 京城北米倉町九三ノ四〇 電話本局一三八・一五七九番

無條件で受諾
多少の犧牲は忍んで世界の主流と共に動く――
我國の態度決定

國際モラトリアム

【東京電報】フーヴァ大統領の主唱せる戰債賠償金モラトリアムの提議に對する日本政府の方針については既に廿三日の閣議において米國案を實施するといふに閣内の意見一致してゐたが、その後の國際情勢の歸向に鑑み米國案は世界的不況の打開に適應すべき極めて有効な提議であり、かつその實行の可能性についても大體の見極めがついたので、廿六日の閣議で日本としては對米戰債の義務なき關係もありモラトリアムによつて尠からぬ犧牲を蒙る結果にはなるが、世界の主流と共に動く大局的見地から米國案を無條件で受諾するといふ根本方針を決定した。しかして右方針を表示する方法については日本は同問題に關し從屬的重要性が尠いから進んで自發的に態度を聲明する必要はないから、關係各國の何れかの國によつて提議あり次第我が國の意思を表明することゝなり、右の手續きは幣原外相に一任することに決定した

無條件年金は延期すべきでない
佛國の回答發表さる

【パリ二十六日發電】フーヴァ大統領のモラトリアム案に對する佛國の回答は本日發表された、右回答は『佛國政府はフーヴァ大統領提案の崇高なる精神に對し満腔の贊意を表するものである』と冒頭し、その內容は左の如くである
佛國政府は一ヶ年に對し佛國が無條件的且つ一ヶ年の期間中ドイツより來るべき總ての支拂を中止することに同意せんことを要求する用意を有してゐる、併し讓するの準備がある、然も若し無條件賠償年金が支拂はれぬとすれば其は直にヤング案の信用を動搖せしめる一大危險がある故にヤング案の信用を維持するため無條件年金の支拂はこれを猶豫の國際決濟銀行に預託さるゝ形式に於てこれを繼續すべきであるとなほこれは獨逸が貨物に依る支拂は當然これを繼續することを保留條件とする

善後處置は關係國と交渉
佛の回答に對する米國務長官の覺書

【ワシントン廿六日發電】米國スチムソン國務長官は廿六日概左の如き聲明を公表した
フーヴァ大統領提唱のモラトリアム案に對する佛國政府の回答は懇篤鄭重を極め吾人の満足する所である、佛國は右回答においてヤング賠償規定の完全性を擁護する見地からヤング案の無條件賠償年金に關する限り延期に反對なる旨を告げ來つた。抑もソ氏の提案は如何なる國際協約の再審議をも改訂をも要求し［illegible］

米政府の對佛回答
廿六日交付

【パリ廿六日發電】駐佛アメリカ大使ウォルター・エッヂ氏は本日［illegible］なるに非ず、單にかゝる諸協約の下に於て一ヶ年だけ支拂を延期せしめんとするに止まるものである。吾等はその善後處置につき更に關係國と交渉を行ふことを必要とする

一致點に到達せん
米佛間の交渉

【ワシントン廿六日發電】有力筋より傳へられるところによればモラトリアム提案に關する米佛間の交渉は今日までの經過よりみて完全なる一致點に到達し得るものとみられてゐる
フランスの對案に對する米國政府の回答を佛國政府に交附した、右は極めて簡單でその內容は左の如くである
米國政府はフーヴァ大統領案に對するフランスの懇篤なる回答を諒承すると共に、フーヴァ大統領は佛國政府が今回メロン財務長官のパリ訪問を機會にモラトリアム案に關する諸種の問題を親しく審議考究されんことを希望する

佛國株式市場
買注文殺到

【パリ廿六日發電】フ氏提案に對する佛國の對米回答が發表せらるゝやパリの株式市場は俄然買注文殺到し最近の高値を示して活況を呈した

白耳義も大體承認
多少保留の上

【ブラッセル廿六日發電】白耳義政府は二十九日アメリカに對しモラトリアムに關する回答を發する筈であるが、大體これを承認し、唯除外例として大戰中馬克によつて白耳義に與へた特殊の損失に對する年額二千萬馬克の賠償金の徴收を要求する

七月中旬より實行豫算編成
節約省議昨日で終る
節約額約六千萬圓

【東京電報】六年度豫算節約に關する大藏省議は廿六日午後を以て終了した、主計局原案八千萬圓よりは減少となつたが物件費、補助費、營繕費、總督費等に最低五分の大節約を加へんとするものであつて、節約合計は五千萬圓に達した。この外人件費については過般の減俸および近く決定される賞與、官吏等も別個に考慮されてをり、その額け約一千萬圓におよぶものであるから、本年度の節約額は六千萬圓に達する案となつた譯である

計數整理の上 閣議に附議す

【東京電報】赤字補塡の爲めの六千萬圓節約を目標とする本年度實行豫算編成に關する大藏省議第三日は廿六日午後二時より藏相官邸に開會、井上藏相、田、河田兩次［illegible］

外地の兵備充實 けふ片が付くか？
陸軍三長官會議は午後開會
けふで終了の筈

【東京電報】軍制改革に關する第二次三長官會議は廿七日午後二時から陸相官邸に開會されるが、その主要問題は
一、朝鮮、關東州、臺灣各官の兵力充實及び配備改正
一、裝備の充實整備及び編成改正の年度割及び完成年度
一、右に伴ふ陸軍編成方法
一、軍事費節約の要望に對する態度
一、在營年限短縮
一、軍事參議官會議へ附議方法、政府との正式折衝に對する態度
等であるしかしてその中最も注目される點は外地兵備の充實と政府との正式折衝に對する態度方針であるが、三長官會議は多分廿七日を以て終了し、今月中に軍事參議官會議を開き來月早々いよ〱政府との正式折衝を開始するはずである

學務局長更迭發令さる
牛島省三氏任命

【東京電報】本日左の如く正式發令された
任朝鮮總督府學務局長　茨城縣知事 牛島省三
依願免本官　朝鮮總督府學務局長 武部欽一

近く內務局長に

【東京電報】本日の持廻り閣議で茨城縣知事牛島省三氏が朝鮮總督府學務局長に決定したが、近く今村內務局長が李王職次官に轉任することとなつてゐるので、その後を襲ひ改めて內務局長に任命される學務局長を兼任する筈である

折紙つきの立派な人格者
堂々廿二貫の持主
牛島新學務局長

學務局長就任を承諾した茨城縣知事牛島省三氏は池田新學務局長代には相撲の選手で鳴らしたものである。熟知の本府課長連は『牛島氏は誰が見ても立派な人だ』と激賞するよ』と折紙をつけてしきりに推揚してゐるが、これはその體格と共に讀人牛島氏に對する人間的の風味を持つてどつしり落ちついてをり、洞識併せ呑むといふ太つ腹の持主。ちよつと見るとヌーボー式のところがあるのは争はれないが、仕事は敏捷ちやんとのみこんでゐる。しかも慇懃なる讀人牛島氏の人となりに敬服し、高潔なる人格を畏敬せずにをられないのもまた

定評ある ところである。酒も飲める、若い時には野球もちよい〱やつてゐた。その他庭球乗馬と先づ一通りのスポーツは心得てゐる。殊にその體軀は堂々たるもので二十二貫に餘り、七高時

正眞正銘 の名物である氏は明治十六年生れで本年四十九歳、四十三年東大法科を出て四十四年に森岡前學務局長と同時に兵庫縣を振り出しに役人生活に入つた。それから山口、熊本、兵庫の各縣で警察部長を務め、石川、長野の兩縣の內務部長になつたが、昭和二年縮緣あつて再び石川縣內務部長に舞ひ戻り、大阪府內務部長、警視廳警務部長を經て、濱口內閣に拔擢されて四年七月茨城縣知事になつた

內相首相訪問
人事異動の諒解を求む

【東京電報】安達內相は二十七日午前十時官邸に若槻首相を訪ひ、朝鮮に轉任した池田氏の後任として石田千葉縣知事を任命することおよびこれに伴ふ人事異動につき報告し諒解を求めた

森岡前局長惜別の茶會
卅日午後四時半

名學務局長として一般から辭任を惜まれてゐた森岡前學務局長は二十六日辭任の發令を見たが、今回退任に際し三十日午後四時半より朝鮮ホテルに官民約三百四十名を招待、惜別の茶會を開催することになつた

來月三日退城
一旦東京に引揚げる

なほ森岡氏は來月三日午前十時京城驛發列車で退城、一旦東京に引揚げる豫定であると

恩給法改正
行整準備會協議

【東京電報】行政整理準備委員會は二十七日午前十時より首相官邸に開會、井上藏相以下各省次官出席、前回に引續き恩給法改正案につき協議した

北海拓殖博に
京城府內出品

七月廿日から四十日間北海道札幌［illegible］

地方官異動
持廻り閣議で決定

【東京電報】石田千葉縣知事の內務省神社局長就任に伴ふ地方長官および朝鮮總督府局長の異動は廿七日の持廻り閣議で左の如く決定發表された

任內務省神社局長　千葉縣知事 石田馨
任千葉縣知事　群馬縣知事 堀田鼎
任群馬縣知事　山梨縣知事 平田紀一
任山梨縣知事　京都府內務部長 福田虎龜
任朝鮮總督府學務局長　茨城縣知事 牛島省三
任茨城縣知事　高知縣知事 田中無事生
任高知縣知事　香川縣知事 坪井勸吉
任香川縣知事　警視廳警務部長 高橋雄豺
任警視廳警務部長　和歌山縣內務部長 多久安信
任和歌山縣內務部長　福岡縣警察部長 中村恒三郎
任福岡縣警察部長　休職茨城縣警察部長 纐纈彌三
任京都府內務部長　京都府警察部長 泊武治
任京都府警察部長　神奈川縣警察部長 林田正治
任神奈川縣警察部長　福岡縣學務部長 佐藤正俊
任福岡縣學務部長　山梨縣警察部長 尾池秀雄
任山梨縣警察部長　休職千葉縣學務部長 平敏孝

改正米穀法
七月一日から實施

【東京電報】改正米穀法はいよいよ來る三十日の閣議に提出、その決定を待つて上奏御裁可を仰ぎ、豫定通り七月一日から實施することになつた

七月一日から 勸銀重役
も一割減俸

【東京電報】勸業銀行では日銀、正金の重役が自發的減俸に倣つて一割の減俸を實行したのに刺戟され、これに倣つて各重役全部七月一日より一割減俸を實行することゝなつた

市で開催の拓殖博覽會に出品として京城府内からは松の實やキヤメル外六十七點（出品者六名）を出品する事となり廿七日付を以て發送した

愈本月限りで煙草元賣捌廢止
朝煙會社は清算事務開始

朝鮮煙草元賣捌會社は六月卅日を以て業務を專賣局に引繼ぎ會社存立の目的を失ひ直ちに清算事務にかゝるが、右清算には二ヶ月間の［illegible］法定期間があるので會社の解散總會は九月末となる見込みでその間株主に對し中間の清算配當はしないと

撫順炭抗議は絶對に認めぬ
日支法權交渉は他國の後を一歩づゝ追かける程度
王正廷氏うそぶく

【上海廿六日發電】外交部長王正廷氏は今朝市黨代理委員と共に南京より來滬したが往訪記者に對し日支間題を中心に左の如く語つた
一、撫順炭輸出税問題は支那の建前として絶對に認める譯にゆかず、右は昨年の日支新關税協定締結の際にも互惠税率適用に就て話合つて居らぬ、又特別の取きめもないから新税率適用は當然である
二、滿洲、天津、その他各地に在る列國の租界、租借地回收に就き本月數ヶ國に對し別々に正式に照會を發した、どの租界回收の爲めどの國に提議したかは未だ發表出來ぬ日本が含まれてゐるかどうかはすぐわかるだらう
三、日支法權交渉はいくらか進展したが、それとて他國との交渉の後を一歩づゝ追つかけてゐる程度に過ぎない、勿論日本側から何等對案を提示された事實もない

撫順炭輸出税

精神に讓ずやれないものといはれてゐるが、會議は明日も續行される筈である

外人專用の特別法廷設置
東四省に法令着

【ハルビン廿七日發電】南京政府司法部は領事裁判撤廢の下準備として東四省各裁判所に對し、本年十二月迄に外國人專用の監獄の設備および判事二名、檢事一名、書記五名、翻譯二名、醫師一名、通譯若干名より成る特別法廷の設置令を發して來た

米國財務長官の努力
佛首相等と會商

【パリ廿六日發電】滯佛中の米國財務長官メロン氏は本日正午佛國內務省において首相兼內相ラヴァル氏より午餐の饗應を受け外相ブリアン氏、藏相フランダン氏も同席したが右終つて四時間に亙つていはゆるモラトリアム案とフランスの回答に關して意見交換を行

神宮參拜 （二十六日）
▲總數二五三人▲內譯內地人一三八人▲朝鮮人六七人▲支那人一人▲歐米人二人▲團體神宮早起會員六七人▲前年度二五六人

會
◇京城神社大祓式 京城神社では來る卅日午後八時から恒例の大祓式並に鎭火祭を執行する
◇森永太一郎氏講演會 滯城中の森永太一郎氏は廿八日午前十時から旭町メソヂスト教會で、同午後八時から南米倉町組合教會で宗教講演を行ふ筈

人
◇菅原通敬氏（貴族院議員）二十六日夕入城天眞樓旅館▲高橋文五郎氏（總裁秘書）同上▲德川泰敬氏（東拓秘書課長）同上▲石川定一氏（調査課長）同上
◇大田新吉氏（第一徵兵保險會社副社長）二十七日朝入城朝鮮ホテル▲市木理吉氏（商取締役）同上▲飯岩本清治氏（同外務課長）同上▲杉崎剛夫氏（社員）同上
▲八鍬善太郎氏（朝鮮生命）同上
◇米山辰彌太氏（清津醫業）二十六日夕入城不知火旅館▲森江重助氏（新義州鴨江木材理事長）同上
◇國分重國氏（林野調査委員會事務官）二十八日咸鏡南北道へ出張
◇小林晴彥氏（林野調査委員會副事務官）二十八日咸鏡南北道へ出張
◇佐藤憲彥氏（林野調査委員會副事務官）二十九日黃海道へ出張
◇有賀蒼鐘頭取 滿京中のところ七月二、三日頃歸城

航空往來 （二十六日）
着 ▲相澤喜治氏（大連より）▲原ヒサ子氏（同）▲菅原親氏（平壤より）

仁川干潮時（廿八日）
滿潮 午前 三時二〇分 午後 三時五五分
干潮 午前 十時〇〇分 午後 十時〇〇分

東雲小唄 四面にあり

萬寶山の朝鮮農民壓迫問題

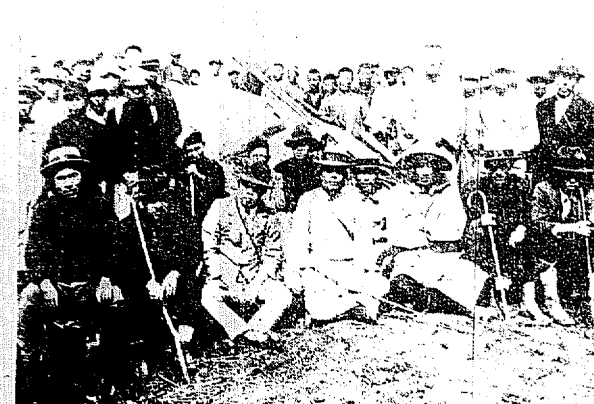

【長春特派員發】萬寶山支那官憲の鮮農壓迫問題は我長春領事館は現地保護のため出發の警官の一行と萬寶山朝鮮人部落（寫眞は現地保護のため出發の警官の一行と萬寶山朝鮮人部落）
【長春發電】長春を離る四里の地點に居住朝鮮農民二百名に對する支那官憲の壓迫問題に關しては當館屢報したる所であるが、我長春領事館は支那交涉署に對し嚴重抗議した。一方我官憲は現地保護の爲同方面に警官を急派し

皇太后陛下 行啓
華族會館に

【東京電報】皇太后陛下には廿七日午前十一時大宮御所御出門、華族會館に行啓、松平會長、細川侍從次官その他の奉迎の裡に、化裝部が約九時間に亘り御覽、午後四時過ぎ還御遊ばされた

米國の回答
繼續の形式
賠物支拂は繼續すること

【別報】【パリ廿六日發電】アメリカに對するフランス政府の回答は五項目より成るもので、その要領左の如し
フランス政府はフーヴァ大統領の提案の動機に對し誠意を以て之に同意するが、本案實施の結果フランスの受くる犠牲に對しては充分考慮と注意を促さねばならぬ。然しフランスは公正な精神に於て自由搜擲され且つ極めて慎重に調印されたヤング案の契約の本質を尊重し且つ無條件賠償年金の確定的にして延期すべからざる性質が確立し、これに依つて賠償金の永續的原則が承認されたことを想へば賠償及び契約における信用を破壞する危險は極めて大なるものがある、從つて佛國政府はフーヴァ大統領に依つて提案された延期期間中に於てさへも無條件賠償年金は決して延期さるべきものではないとするものである

大阪優良品商店（案內）

各種作業服 勞働ズボン 製造卸 大阪谷三 辻豐商店 電報受信略號オサカズボンヤ

夏物 羅紗洋服 製品 品揃 商店に限り商品及生地見本送呈す 大阪市谷町一 石尾仁本店

勝田風呂 ビツクリする程早く沸く無煙風呂（實用新案登錄） 大阪四ツ橋角 勝田製作所製 浪花湯 商會

急告 白物漂白染の用具 特約店募集 公益商事社 大阪市西區新町 電話長堀七九番

各種婦人子供服 運動服裝 各種ズボン 製造卸 佐藤敬商店 大阪市北區曾根崎北四ノ八 振替大阪八六四一七番

紫外線は太陽燈 醫藥で治らぬ慢性疾患特に肺病 腺病質 貧血 SKS太陽燈 シーメンス ￥35.00 大阪市西區新町北通 太陽燈治療光線學會

品質 精撰 帶〆 腰紐 卸 今津屋本店 大阪市南區久左衞門町

專賣特許田中式 うどん・そうめん製麵機械 創業明治廿七年 大阪市北區天神橋筋 田中鐵工場 振替大阪一二四九一番

箸、荒物、日用雜貨、烏籠 蕨粉、薄板、布海苔一式 箸問屋 柴田東助商店 大阪市西區新町南通三丁目

ヒシエム印 ゴムバント ゴム管 ゴム紐 ゴム糸 ゴム靴下止 メ 村林ゴムバント製造所 大阪市西區南堀江二丁目四六

林の信 カレンダー 代理店募集 林信本店 大阪市西區江戶堀南二ノ一 大阪相互通信社

ファッショの擡頭―
大日本生産黨生る
内田良平氏を主唱者として
新戰術の大同團結

【東京電話】最近社會情勢の急激なる變化に伴ひ中小商工業者その他一般市民層を背景とする幾多の商工黨が簇出してゐる折柄今回新たにファシズム的傾向を濃厚に反映せる大日本生産黨が結成されることとなつた、即ち生産さるべき新黨の主體は從來國粋主義運動の主流をなしてゐた黒龍會とその友誼關係にあつた諸多の國粋團體及國家社會主義の團體による日本國民黨等の大同團結により『昭和維新の原動力となるべき愛國者團結の下に獨特の戰術を以て腐敗せる支配階級と戰ふ』ことを標榜し内田良平氏を主唱者とし頭山滿翁等を有力な顧問として來る二十八、九の兩日大阪中之島公會堂で創立大會を舉げる運びに至つたが、國際的にファッショ運動が强力に擴大してゐる折柄我國においても總選後の同黨の動向は相當注視されるがため創立大會で決定さるべき新黨の主義政綱および政策(草案)の重なるものは左の如くである

主義

吾人は大日本主義を以て國家の經綸を行はんとするものである

政綱

一、欽定憲法に遵ひ君臣一致の善政を徹底せしむること
二、國體と國家の進運に適合せざる制度法律の改善を行ふこと
三、政治及政治機關を簡易化せしむること

一、皇族は臣下制となし臣民より新たに列することゝなし皇族陛下の階段とすること
一、各省の併合を行ひ冗員を淘汰し官吏の能率を增進せしめ經費を節減する
一、選舉法を改正し一家を構成せる家長は男女年齢を問はず選舉權を與ふること
一、國防の安全を計り陸海軍をして最新の武器を完備し精鋭なる將卒を養成せしむること
一、國家の觀念と國家の休戚を顧みざる非士主義の外交を刷新すること
一、國民生活に直接關係ある官營事業は全國市町村の特殊會社とすること
一、土地兼併の弊を破壊し無住地無産の國民なからしむること

なほ内田良平氏は結黨大會準備のため去る十九日以來下阪奔走中であり頭山翁は大會出席のため二十六日東下阪することゝなつた

愛子と別れて もう一年になる
寂しく車中で語る 永井一等書記官

【安東縣電話】高島愛子との華やかな結婚、新婚旅行を兼ねた墺國行外交官で衆人羨望の絶頂から失意のどん底たる破婚へと急テンポを見せ社會の話題を賑はしてゐた問題の永井駐墺大使館附一等書記官は廿四日夜の釜山行急行で來安、親友である八木採木公司理事長に迎へられて下車同理事長社宅の閑靜な客室で旅の疲れを休め翌廿五日夜の急行で南行したが淋しい笑みにひそめた心の痒みにさはられるのを避けながら語る

最近我が歐洲外交界は支那關係の人が大部分です、先づ芳澤、小幡、有田の各大使を始め支那通の歐洲外交といつた形ですね愛子とですかさうもう別れてから一年になりますね、兎に角双方合意の上での離婚ですし數ケ月前に完全に手續もすみました瑞典時代の戀人が復活して――それと結婚するですつて?そんな噂がありますか、それははじめて聞いた、隨分いろんな噂が立つものですね

ウラルの嶮を一飛び 一氣にシベリアへ
スバスクで燃料補給の上 北太平洋横斷を敢行

【モスコー廿六日發電】今朝五時モスコーを出發したポスト・ゲツテイ兩氏の世界早廻り機ウイニー・メー號はウラルの嶮を一瞬にシベリアに至り一氣に約千六百哩を翔破して午後四時卅分無事ノヴォシビルスクに到着した、兩氏はこれよりイルクーツク、チタ、ハバロフスクを經由してスバスクに飛び同地で燃料を補給して北太平洋横斷を敢行する

工兵隊の記念祝典

龍山工兵第二十大隊の第十二回創設記念祝典は二十七日午前九時から擧行大久保隊長以下全員營庭に整列して宮城を遙拜し式典を終へ十時から餘興を開始し騎馬マラソン米俵のドゼウ掴ひなど盛澤山の餘技を行はれ營庭を一般に開放して士卒大いに[illegible]で一日を和氣靄々裡にすごした(寫眞は千二百米競走と俵大假裝競走)

立木が倒れかゝり 永島檢事正重傷
平北の南社森林を視察中に 暴風雨に遭遇して

新義州地方法院永島檢事正は管内巡視中廿六日午後五時頃平北昌城郡東面南社森林中にて暴風雨に遭遇し、路傍の直徑一尺五寸長さ四十尺の立木が倒れかゝり隨行の李森林主事は即死、檢事正は左腕を折り其他に重傷を負ひ又隨行中の折井書記も輕傷を負ふた。檢事正の負傷は生命に別條なきものゝ如く、急報に接し江界營林署から清水檢事、道立醫院の醫官二名、看護婦一名現場に急行し、直ちに應急手當を加へた(寫眞は奇禍に會つた永島檢事正)

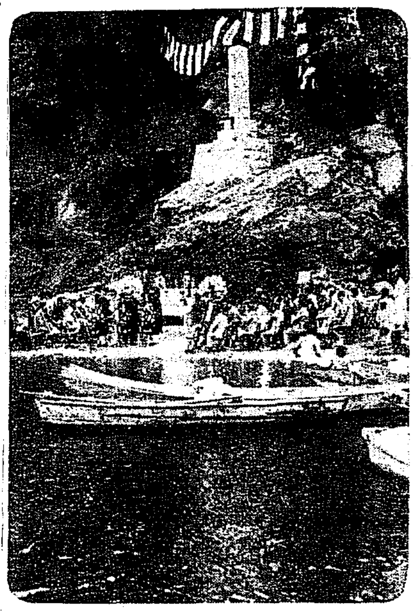

◇―漢江水難者慰靈祭

自轉車で少女重傷

二十六日午後八時半ごろ府内南米倉町二八三大嵩商店配達夫支那人車昌振(二三)が荷物運搬の自轉車に乘り京城府廳より南大門にむかつて疾走中太平通二丁目九五番地先にいたるや同町二ノ二八〇金澄商會店員金鐵錫の長女奇淑(十)が急に左側の人道より右側の人道を目標として自轉車の前面道を横切らんとした際左側五尺のところで衝突した、事故發生と同時に本町署南大門派出所員が現場に急行し負傷者を附近の岡田醫院に擔ぎ込み應急手當を施したが右下腿部に全治二ケ月を要する重傷で加害者は目下本町署で取調べてゐる

中央の覇權を爭ふ 豫選大會の日迫る
本社主催の全鮮庭球大會を ひかへて選手緊張

スポーツ年中行事の一として全島ファンから待望されてゐる本社主催第八回全鮮庭球選手權大會は來る七月二十五日京城運動場において舉行されることに決定し目下十三道七豫選區ではすでに豫選會を終了した區もあり七月十日前後までには全部終る見込みであるが中央豫選大會は來る七月五日午前九時より京城運動場において舉行されることとなり本大會を目ざす選手は酷熱の下に猛練習をつゞけてゐるので當日の試合は火の出る樣な白熱戰が豫想され何人が大會に選ばれるか豫斷を許さずこの一戰は各方面から注目されてゐるなほ申込は來る七月二日まで參加料一組一圓を添へて本社事業部宛申込まれたい、組合抽籤は七月四日本社において大會役員および關係者、本社員立會の上嚴正に行ひ五日朝刊紙上にて發表の豫定である

思はせぶりで 一過した雨
明日にかけては うれしい雨模樣

街では塵をはらひ涼風を送り、野では作物を潤し農民を喜ばす雨が十日ぶりにザッと降つたかと思ふとハタと止んだ、まだ一雨ほしい人を殘して空は曇いが測候所では「高氣壓は日本海から千島の方へ逃げ、低氣壓がその後を追つかけ黄海から朝鮮を通らうとしてゐるので二十七日は夕方から日曜日にかけて雨を降らせるだらう」といつてゐる。あすの日曜日は天候不安定で外出には傘がいりませう

太平洋無着陸飛行
アラメダ野球團の 兒野氏が大連で發表

【大連電報】目下來連中のアラメダ野球團マネジヤー兒野彦太郎氏は來る七月太平洋無着陸横斷飛行の計畫を發表した右計畫はアメリカの有名な飛行家ケーベル大佐と在米邦人飛行家兒玉愛平氏を中心として桑港、オークランド、アラメダ等の有力者を以てアソシエーションを起しタコマを出發點として八千二百キロを經て東京迄無着陸飛行を敢行するといふにある。使用機は三百馬力の發動機二百馬力航續力七千哩といふ特異のものであるが成功の曉は京城を經て大連へも飛行し歸途は大連から東京まで無着陸で飛ぶ計畫もある兒野氏は七月上旬アラメダ野球團と共に歸京し右飛行計畫が成功すれば再びその飛行機で來連すると語つてゐる

間島暴動の 四名は免訴
七ケ月ぶりで 西大門から出所

二十七日午前十一時京城地方法院において豫審終結を遂げた間島五月三十日暴動事件の被告李仁模、鄭昌松、金泳鳳、張南翅の四名は犯罪を證明すべき事實がないとの理由で免訴處分を受け同日午後三時に七ケ月ぶりで西大門刑務所より出所した

漢江の 犧牲者
一年に百八 十餘名

漢江に消えた水の犧牲者は近來警戒が嚴重になつて漸次その數は減つてはみるがなほ根を絶つまでに至らず現に最近一ケ年の水死者だけでも溺死者三十九名、自殺者四十二名、自殺未遂者五十八名の多數に上り實に大正三年以來の記録は溺死三百十五名を筆頭にして自殺者二百九十四名自殺未遂百五十四名合計七百六十三名の多數に達しそれに投身容疑者の三百九十一名を加へると實に一千名を突破してゐる

しめやかに 水難者の慰靈
けふ記者團主催で 漢江人道橋下で舉行

第九回漢江水死者慰靈祭は龍山記者團主催のもとに二十七日午後一時から漢江人道橋下水道取入口附近において佛式により執行された參列者は安藤府尹、森龍山署長、山口(龍山)藤井(永登浦)兩署長、陣内商議會頭、石原道評議員、高澤醫專校長、其他公職關係者遺族等百餘名の多數にして先づ東本願寺僧侶の讀經ありて同會代表をはじめ安藤府尹の弔詞、遺族總代金義淳氏の弔詞朗讀があつて各代表者遺族等順次燒香をなし極めてしめやかにかつ嚴肅に行はれた

九大水泳部(昨夜來城)

庭球大會
明日運動具 商會主催で

京城運動具商會主催、本社後援の第十五回全鮮庭球(軟球)大會は廿八日午前九時から京城運動場コートにおいて開催されるが廿四日委員立會の上抽籤の結果左の五十組の代表選手によつて盛大に舉行される第一回戰番組は左の通り決定した

不戰一勝者 (選手名 [illegible])

Aコート

番號	組	對
1	龍中	商銀
2	商銀	龍中
3	大邱	無
4	龍中	高商
5	殖銀	無
6	商銀	遞信
7	無	殖銀
8	商銀	ポプラ
9	高商	普成
10	遞信	鐵道
11	殖銀	遞信
12	高商	鐵道

Bヒート

番號	組	對
13	商銀	無
14	無	鮮銀
15	龍中	殖銀
16	無	京郵
17	商銀	殖銀
18	鐵道	遞部
19	龍中	遞信
20	鐵道	朝鐵
21	同	龍中
22	鮮銀	遞信
23	高商	鮮銀
24	同	殖銀
25	貯銀	鮮銀

福岡縣の特 產品宣傳會
三越で開く

福岡縣商品陳列所並に縣下各市商工會議所聯合主催の下に例年各地に福岡縣特產品宣傳會を催してゐたが、本年も京城三越四階第一、第二ホールで二十七日より七月二日まで六日間大々的な宣傳會を催し博多織、久留米絣、仁〇加煎餅その他數十種の特產物を陳列し名物博多人形の製作實演をすることになつた

美味の素 アヂツケ調味料發賣
一、井上藥學士の責任調製にかゝる理想的調味料を發賣す
二、純白微粉芳味價値遙に從來の調味料の追從を許さず
東京市牛込區榎町一丁目一番地 發賣元 アヂツケ販賣合名會社
京城府水標町一丁目十七番地 朝鮮一手發賣元 廣瀬商會
各道一ケ所の特約店募集す希望者は照會せられたし
外交販賣員募集希望者來談

京城本町二丁目明治町通 土橋金光堂 電話本局一五二一番 振替京城八一七一番

△中元贈答品の ◎本場宇治茶 △大賣出し 京城本町一丁目 茶舗 金上商店

胃腸新藥 ケンオー 超速效

京城荷札

請合藥 りん病 ばい毒 有田音松鑑製
あらゆる治療も効なき方は來れ
京城 有田ドラッグ 總發賣所 有田ドラッグ 販賣所
ニセ物あり有田音松鑑製に限る
有田ドラッグ

去る二十四日隣家出火の爲め休診中の處諸事完備致し本日より診療開始仕り候間此段謹告候也
京城府本町四丁目 中山齒科醫院

年中使へる 專賣特許 冷藏庫 スノーランド
京城南大門通り二丁目 合名會社 松田清商店

朝鮮支那の御土產は 海市商會

◇憂鬱!煩悶!過勞などんな レーベン 一服元氣百倍◇

納涼 淨瑠璃大會(來聽歡迎 入場無料)
大阪文樂座專屬 竹本源平太夫 竹本左近 兩師
(今二十七日午後八時)於加茂川山莊
主催 三國商會本店 加茂川山莊

經良 北海道產 眞珠印 バター

全鮮百貨店食料品店にあり

信託預金 一口百圓以上 期間一ヶ年以上 最近配當率 年八分強
不動產信託 有價證券信託
資本金 百參拾萬七千七百圓
京城府長谷川町 朝鮮土地信託株式會社 社長 荒井初太郎
電話本局一二二九番 振替口座京城一四六五七番

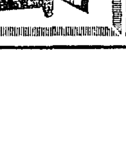

朝鮮の鷹狩

鮮内で千七百四十羽を狩獵用として飼つてる

殖産局農務課 吉田雄次郎

鷹獵は支那三國時代から行はれて居たことは文獻にも現はれてをるが、實際支那では隨分古くから各方面に鷹を使用したもので、軍用として軍陣に飼養訓練し一朝有事の際には鷹の尾に檄文を結び付けてこれを放ち全軍に戰況を傳へたもので、軍用鳩の起原は初め鷹を使用したものであるといふ事である。支那から朝鮮に鷹獵の傳來したのは、唐時代だともいはれ、周武士の時だとも傳へられて居る

×

新羅、高麗時代には王公貴族の間に盛んに行はれたので、高麗朝時代から鷹坊が設置されて居る、鷹坊とは内地でいふ鷹匠の役で鷹の捕獲、訓練、飼育、鷹獵を司る官職である、昔は一鷹、二馬、三妾とて貴族富豪の道樂には、鷹獵を娛樂の第一に數へられたもので、時の顯官富豪は優秀なる鷹と馬を持つ事を最も誇りとしたものであつた

×

咸鏡道では今から五百四十餘年前李朝の開祖李成桂が咸興、元山地方で鷹を使用して遊獵した事が同地方の鷹獵の嚆矢だともいはれてゐるが實際はもつと古くから行はれたもので、只大變衰の鷹獵がなかつたのでの事であらう、文祿年間に鷹師が日本に招聘せられて行つた事があるので内地では徳川時代には盛んに行はれたものであるが、維新後は文化の發達に伴ひ自然に廢れて仕舞ひ、現在では殆んど見るかげが出來ない樣になつたので、最近宮内省の狩獵係ではこの由緒ある鷹狩を再興せしめて保存したいと考究中であるといふ事である

×

朝鮮の鷹狩は現在でも狩獵期を利用して職業的に鷹す者、他人の招きに應じて賃金を得て鷹す者、兩班の娛樂的に鷹す者等が相當に多いのである、然し南鮮地方は近年著しく衰退して飼養羽數も少くなつたが、北鮮西鮮地方では今尙盛んに行はれてゐる。最近の飼養羽數を調べて見ると、京畿道管内に八羽、忠淸北道九羽、全羅北道二十七羽、全羅南道二羽、黃海道百七十一羽、平安南道二百九十一羽、平安北道四百三十三羽、江原道百六十五羽、咸鏡南道が一番多く五百十五羽、咸鏡北道百十九羽で合計千七百四十羽を狩獵用として飼養し、一羽も飼養しない道は忠淸南道、慶尙南、北道の三道である

×

鷹の種類はオホカタ、ハヤブサ等が主なるものであるが、朝鮮では捕獲飼養の年數によつて名稱がつけられてある樣である、西鮮地方では一年生の雛を捕獲してから一年を經た二年生のものを邦陸と稱へ、同じく三年生以上のものを再陸と稱し、成鳥を捕獲して訓練使用するものを山陸と稱へてゐる、鷹の價額は訓練者のものと未訓練のものとによつて差異はあるが、普通未訓練のものは十圓から十五圓であるが、訓練濟のものになると四十圓から五十圓以上になるのである

×

鷹が一獵期中にどれ程の雉や兎を捕獲する事が出來るかといふに、下手な未熟練のものなれば、一羽の鷹が雉を四、五十羽、兎を五、六頭、鶉その他を三、四十羽捕へるにすぎないが、上手な鷹になれば雉が三百羽以上、兎が三、四十頭、鶉その他を五、六十羽も捕へるのであるから、鷹一羽の捕獲數を平均して雉のみとすれば少くとも二百五十羽は確かなものと見る事が出來る、だから鷹狩に使用されてゐる千七百四十羽の鷹は一獵期間に四十三萬五千羽の雉を捕獲する譯である、今假りに一羽の雉を一圓とすれば四十三萬五千圓となるのであるから、鷹獵の收獲もなかなか馬鹿には出來ない、殊に鷹獵は山から山と地鳥を一羽も逃さず追ひ出して捕獲して行く事が出來るのであるから、その地方の地鳥なる雉を絶滅せしめ得る獵法とも云へる事が出來る。故に年々減少されて行く野生鳥獸の保護蕃殖上からいへば朝鮮の獵政から見ても鷹獵の際だけに研究すべき急を要する問題であらうと思ふ。

三島高女の製作品即賣展 廿七、八兩日三越ギャラリーにて

養鷄よりも有利な實用鶉

旺盛なる蕃殖力と豐富な産卵が特長

矢田小一郎

農村の 副業といへば從來養鷄とか養豚のやうなものに限られ、これといふ目新しいものがないので、いくら農林當局がこれ等の副業奬勵に力瘤を入れても殆んど顧られない狀態であるといふのは何よりも手數がかかり多くて割合に收益が少いからである、のみならずこれ等の副業は主として農村を標準にしてあるので都會地には不向きとされてゐる。ところが農村といはず都會地といはずいはゆる家庭副業として有利なものに養鶉がある。

この鶉 が家禽化して實用的にこれを飼育するやうになつたのは僅に二、三十年以來の事で、今日なほ研究の範圍にあるので、現在では專門家とか或は多少は趣味にこの實用鶉を飼育する者もあるが、今まで一般世間には知られてゐなかつた。けれども我國のみの持つ日本鶉の旺盛な蕃殖力を利用して、この不景氣の深刻な際に一般家庭において養鶉の副業に力を注いだならばこれ程有利な副業はなく、又專門にしても非常に將來有望なものである。

經濟的 に家禽として實用鶉の價値はどこにあるかと申せば取扱ひ次第で殆んど毎日のやうに産卵を續け、もしそれを交配すれば皆有精卵となつて孵化するのである、だから孵化と育雛とに成功すれば無數に蕃殖が出來るのである。これは鶉に限られた唯一の特長である。又鶉が實用的に家禽化されたのは前述のやうに僅か二三十年來の事であるだけに鳥の性質がいまだ非常に丈夫で、羽虫だのダニなどの害虫もなく病氣もないので

從つて 飼育上容易であるが、鳥に改良が加へられてゐないので同じ鶉の中でも種々雜多のものがある。その中から肉用として大鶉を選出したり、多産卵だの大卵鶉だの特長のある系統を作り出すとか養鶉家の大事のところである。今假に二百羽の雌鶉を飼養した場合、その産卵を七割として一日百四十個、一個四錢として五圓六十錢、一羽一日の飼料は卵一個の一割四厘として八十錢で、一ケ月の收益は實に百四十四圓となる

ところ がその他の雛收益がその倍はある。卽ちつぶし雛や産卵しなくなつた雌を賣つたり、糞は化肥料の材料に賣つたり種卵にしたりすると多くの場合卵實上の倍はあり、それに鷄と違つて孵化する期間も短く、生後四十五日頃から遲くも二ヶ月後には産卵し初めるので、スピード時代にふさはしい副業である

御存じ？消毒法の話

消毒藥の濃度とその品物を考へて

◇…消毒法には石炭酸、昇汞、クレゾール石灰、苛性石灰、クロール石灰、カマンガン酸加里など種種の藥物を以て黴菌の活動を鈍化させるのである。そしてこれ等の消毒藥は何れも水に溶解するもので非常に效果のあるものである。アルコールは細菌には浸み込まないのであるから、アルコールには溶解するが水には溶解しないといふやうな藥物では消毒の效果はないのである、よくアルコールが消毒に用ひられるが、これは水分を含んでゐるから消毒の目的を達するので、純粹のアルコールでは消毒の效果はないのである

◇…なほ消毒藥はその濃度によつて非常に相違があるのであるから、使用する場合には充分注意しなければならぬ。例へば五％の石炭酸水は消毒の效果が多いといふのは、消毒する品物の全體の量に對していふのであつて、何にでもこれを用ひれば效果があるやうに思ふのは誤りである。先づ石炭酸水の分量と消毒する品物の量を考へなければならない、例へばチブス菌は二％の石炭酸水で死滅するが、しかし糞便の中にある場合は二％のものを撒いただけでは決して死滅しない

◇…斯ういふ場合に若しその糞便が一合あるとすれば、四％の石炭酸水を一合以上まぜなければ有效でないのである、大體において芽胞を作るやうな黴菌はなるだけ消毒藥を強度にする方がよいのである。普通消毒として有效である單位を二、三示せばチフスその他芽胞を作らない黴菌に對しては三％位の石炭酸水、その他ならば五％位の石炭酸水、また昇汞は一千倍、昇汞水は消毒する品物と同量に用ひねばならぬ。又黴菌は消毒藥によつて一部分は死滅するが、直ぐに死滅しない場合があるから消毒藥を撒布してよくまぜないと效果が薄いのである

◇…痰の中にある黴菌などには昇汞水よりも石炭酸水が有效であり、クレゾール石鹸は石炭酸水よりも一層効力がある（東京衞生試驗所）

洋服生活者の福音

緊縮時代にピッタリ適合した有益な講習

日時 七月一日、二日（毎日午前九時から午後三時まで）
場所 本社 來青閣
講師 文化服裝補綴法研究會 工藤千里氏
會費 金五十錢

衣服 補綴と置縫の講習 附 卓上染色

申込 當日會場にて受けます

携帶品 一、和洋服の破れたもの、有合せの小切れ 二、針（絹木綿各五、六本）糸（普通）鋏、コテ、手拭一本 三、古雜誌一冊、古はがき二、三枚 四、新モス（風呂敷大のもの若くは張出三尺位） 五、帶一本、但し片側無地のもの
注意 携帶品は全部そろはないでもよろしい又一日でも半日でも有效に習得出來ます

主催 京城日報社

赤ん坊の寢かせ方

赤ちやんの寢かせ方によつては顏の形に隨分影響し、顏がゆがむ事があります、よくありがちなのは親が手枕をさせて寢かせる場合に子供のあごのところへ親の手が這入つてみたり、或は右側なり左側なり一方ばかり枕をさせたり、又は兩方の手のひらを合せて枕にしたりするやうな形にして寢かせますと、子供の顏はだんだんゆがんで來ます。又固くて小さい枕をくびへあてゝあふ向けに寢させてみますと頭がぐつと後へたれるので自然に口をあいて口で呼吸するやうになつたりいびきをかいたり色々の惡癖が起るものです。又反對にうつぶせに寢かせると呼吸困難の爲に矢張り口で呼吸します。かういふ子供は顏が歪まないとしても必ず蟲齒になるやうになり易す。しからばどうすればよいかと申しますと、外國では枕をさせない方法を薦めてみますが、日本では固い柔らかくもない適當に寢かせるのであります。つまり枕をやめるといふよりは枕を改良する事が必要です。それよりも枕を大型にして柔かく頭全體が平均になるやうにするのが最もよいのです。日本では赤ん坊が寢てゐると眼を覺まさないやうに手をつけないが外國では子供の將來を考へて時々眼を覺まさせてやるのですがこれはよいことだと思ひます

ウイスキー

麹の水が出來上るまで

▼…倦怠しきつた神經に味覺を通じてぴりりと快い刺戟を與へる一杯のウイスキー、夏の左黨の慾求はこれによつて先づ滿足圖に入ります、その刺戟は與感よりも強く、しかもそれが舌先に觸るゝ時却つて爽快、淸味百パーセント何とも言へない不思議な飲み物ではありませんか、扨てこのウイスキー、これはどうして作られるか、茲に記しませう

▼…元來ウイスキーはビールと兄弟でやはり大麥が原料です。大麥の粒のよいものばかりを選び水に浸したものを温い床のある發芽室に擴げて二週間位寢かして置きますと芽が出ます。この芽の中には麥澱粉を糖化する酵素が出來るのであります。この發芽麥を燻蒸乾燥して良い粒ばかりを粉碎して細かにし、その細い麥芽をお湯に浸しますと糖化を起します

▼…こゝに大事な事はこのお湯に用ふる水が良質でなければなりません、英國の本場のも勿論麥芽がよいのでありますが、要するに水が惡ければ駄目なのであります、糖化して甘くなつた麥芽に更にウイスキー用の酵母を加へ大きな醱酵槽に入れ、完全に醱酵させます、そこでこの完全醱酵液を大きな蒸溜釜に入れて蒸溜しますと、流れ出て來るのは無色透明な液であります

▼…これがウイスキーの原液になります、これをセリーウンド樽の中に收め空氣のきれいな貯藏庫に入れて長年保存して置きますと段々熟成しておよそ七年も經つと立派な香味を持ち初めてウイスキーとして皆さんの前に提供されるのであります、これがウイスキー製造の大略でありますが、なほその間には水質の關係やら熟成具合などに對してなかなかむつかしいのです

▼…元來ウイスキーは英國だけで他國ではできないとされてゐますが、水質を選べばできるので近日本でもできるやうになつてをります

白羽根（二）

昭六ノオ話 第五話 岩本善作文 岩本正二畫

1、オヂイサンガ、ホウキニノルト、ソレガ、チヲハナレテ、トビマハル

2、昭六ガ、ホシクナツテ、モダンサキヤ、クビツヒネ、オヂイサン

3、シロイハネヲ、モツテキテ、クレルハズダカラ、ソレヲ、クレルナラトイフ

4、シカタナク和六ハ、シロイハネヲ、ヤツテ、ホウキヲ、ウケトツタ

兒童教化と母性愛

時 廿七、八兩日午後七時開演
所 京城公會堂
「小國民」と「母」劇
會費…普通 七十錢 學生 二十錢
朝鮮兒童教育劇社

將棋新手合（四）

於東京市日本橋區蠣殼町二ノ十 讀賣本將棋所

（關係一七銀）

先手 ▲七段 建部和歌夫（東京）
後手 △八段 樋口金雄（東京）

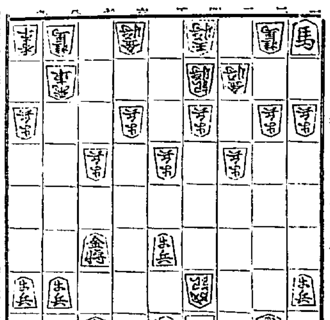

（前號續）
△四七銀 ▲同馬 △五八銀 ▲四六馬 △三七步 ▲三三桂 △六八銀 ▲四五桂 △六六馬 ▲三七桂成 △同桂 ▲同馬 △二九飛 ▲四六桂（以下次號）

（讚呂本七段講評）
（先手）四七銀と敵の成銀を取つたのは惡手である、茲は七六銀と桂に逃げる處である。
（後手）三三桂と強力に逃げるのは良い順である。
（先手）六六馬引きは、自陣の防禦を志したのであるが、茲は四九香と打つ方が優つてゐる。
（後手）四六桂と打つて、緩めず攻擊を持續するのは當然である。

刺繡講習會

修養團京城支部白ゆり會では二十九日より一日まで三日間毎日午前十時から午後三時まで御成町々内集會所にて京都婦女々學校教授顯田サキ子さんを招きフランス刺繡講習會を催すことゝなつた。講習科目は基本その他で會費は一圓、希望者は府内平洞二六同支部に申込されたしと

ホワイトランチ擴張

本町二丁目ホワイトランチ主山科初郎氏は今月が結婚生活廿五年を經る銀婚式にあたるのでそれを記念するため階上ホールの大改築を行つてゐた所この程竣工廿六日關係者を招待し盛大なる宴を張つた

ラヂオ欄

DKプログラム 廿八日（月曜日）

午後〇時三十分 氣象概況、各地天氣概況
同零時四十分 二曲 新春曲 京城三曲協會 尺八 森田柳堂 三絃 中塚淸夢
同一時三十分 レコード 西道雜歌 一、愁心歌 二、孔明歌 三、難逃歌 四、巫女歌
同二時〇分 ニュース 金仁站
同五時四十五分 ラヂオ體操、今晩のプログラム發表
同六時〇分 童話劇 はめられて 京城子供サークル
（役） くも 山岸光子 はち 村上隆子 あぶ 城台百合子 てふ 市谷富久子 とんぼ 吉武英子

今夕の童話劇は新らしく生れた京城子供サークルの方々の出演、この劇のあらましは、巣を張つて虫を待つてゐるくもと蜂の話から初まつてあぶとんぼ等が出て來ますが最後に出て來る蝶々はその姿、その踊りぶりが上手だとほめられスッカリいゝ氣になり逐々くもの巣にひつかゝるといふので皆さんもほめられて有頂天になつてはいけませぬ

同六時三十五分 京歌劇（鮮語）黑門大決戰
（配役） 昆蟲博士 金英淑 女流詩人 申カナリヤ モダンボーイ 金松實 モダンガール 文淑芳 モボの父 成光顯 モガの母 申時雨 山直 白銀線
同七時〇分 ニュース、翌日のプログラム發表 音樂效果 京劇市場音樂部 外大勢
同七時三十分 落語 のめる 橘の圓
同八時〇分 吹奏樂（A） 陸軍戸山學校軍樂隊 指揮樂長 辻順治 一、瑞典近衞步兵聯隊行進曲 二、凱旋行進曲デザイント作曲 三、日本提燈祭コシモト作曲 四、前奏曲パリサテイス サンサーン作曲
同八時三〇分 義太夫（B） 朝顏日記（宿屋より大井川之段迄） 淨るり 豐澤駒太夫 三味線 鶴澤重造 琴 鶴澤友駒
同九時三十五分 氣象概況、各地天氣概況、時報

朝鮮兒童教育劇社の「小國民」と「母」劇

いよいよ今夕七時から 公會堂で公演

朝鮮社會事業協會が推薦し兒童敎化を目的として脚色された『小國民』と當時洛陽の紙價を高めた母性愛劇として定評ある『母』は半島の新興劇社同人等の手によつていよいよ今夕七時から公會堂で公演される、滿都に祝光に音樂にベストを盡しての效果は必ずや觀覽者に感激を與へるであらう、母たる人、母たらんとする人々及愛兒の敎化に心する人々に是非一夕の觀劇をおすゝめする

東亞倶樂部（廿八日から） 『生きぬ仲』岡田嘉江、川島榮美子、里見明、飯川紹枝主演▲『助太刀湯煙坂』絲門光三郎、市川龍助主演▲『戀のモンテイ大將』

京龍館（廿八日から）▲時代劇『朱鞘乱麻傳奇』全卷▲洋劇『青春時代の學生』▲現代劇『輝く殿堂』全卷

27日 公設市場小賣値段

▲馬鈴薯赤三〇〇瓦〇一五▲玉葱同〇二〇▲茄子大十個一五〇▲同中同一二〇▲同小同一〇〇▲玉菜三〇〇瓦〇一五▲櫻桃上同四〇〇▲バナナ上同〇七〇▲同次同〇五〇

一、京城府岡崎町七番地（清凉社前）
痔疾 肛門病 野崎肛門醫院（入院 隨意）電話龍山九九三番

ナラ溫泉 → 咸北・朱乙・遊樂園
新築開業 內湯旅館 萬翠
▲宿泊料一本館二圓五十錢 ▲滯在ニハ賄附制が便利デス ▲主要驛一朱乙間ハ往復三割引 ▲北鮮御旅行ニハ先ヅ「バンスイ」ヘ
電話 八番 振替 三一

投網 釣具
優良と低廉
四分目 二尋 十一圓
五分目 二尋半 十二圓
投網 三間 三圓
其他網糸製各種
京城永樂町二丁目 漁具商 吉備商會 電話本局三一四番 振替京城四三八番
定價表（御小用次第）送呈

集會、講演會等には來青閣を御利用下さい

恩給立替 迅速低廉 京城府黃金町二丁目 山宇商會

小兒科 吉田醫院 醫學博士 吉田得次 診察 自午前九時 至午後二時 黃金通十一番地 電話龍山四八番

新案特許 金網入襖 製造販賣 若草町 鶴表具店 電話本局四三〇六番

醫療器械 卸 高 釜山大廳町通り 神崎藥局 電話一九三四番

●1931年式健腦法はレーベン愛用に限る

原料は野菜と果實
獨特の葡萄酢を配す
イカリソース

見よ!!何等の混合物なき純正ゴム應用の
（アメ色）新ダンロップタイヤ
の製作は遂に成功す實地驗乘壹ヶ年毫も損滅故障の跡を認めず茲に確信してその使用を推奬するものなり

自轉車には此の品でなければならぬ！
ダンロップ護謨株式會社

鐵道建設年割額の 復活説期待さる 開發の先驅として

宇垣新總督の產業開發第一主義の一として、中央政府の非募債主義に繰延べを余儀なくされた朝鮮鐵道建設および改良費繰延費の年割額復活説が傳へられ開發は鐵道の普及を前提としてゐるだけに今や半島人士の注目の的にならうとしてゐる

即ち繰延べられた七年度以降の建設費及び改良費繰延年割額は（單位百萬圓）

	改訂	初年割
昭和七年度	一五、〇	三〇、〇〇〇
八年度	一五、〇〇〇	三〇、〇〇〇
九年度	一五、〇〇〇	三〇、〇〇〇
十年度	二七、〇〇〇	三〇、〇〇〇
十一年度	二七、〇〇〇	三〇、〇〇〇
十二年度	二七、〇〇〇	三〇、〇〇〇
十三年度	三〇、〇〇〇	三〇、〇〇〇
十四年度	三〇、〇〇〇	―
十五年度	二七、五	―

從つて五大幹線も左の如くその完成が繰延べられた

圖們線　六年度を八年度に
惠山線　十二年度を十四年度に
滿浦線　十三年度を十五年度に
東海線
[illegible]線　九年度を十二年度に

なほ平元線も同樣繰延べられた しかしいづれも半島の大動脈を形成する重要幹線で、殊に惠山線は圖們鴨綠江上流における大森林を直ちに日本海岸に結ぶ重要なる交通路となつて、地方開發、國防軍備に併せ資せむとするものであり、また滿浦線は順川、价川等における無煙炭、鑛物並に奧地の大森林を開發するのみならず、更に通化を經て滿洲中部に達する要路を形成して地方產業を開拓すると共に國防軍備上重要なる線路であり

なほ他の幹線と同樣に比較的少額の經費を以て多大の效果を收め得る拓殖鐵道として、一刻も早くその完成を急がねばならぬ。なほ全般に見るときは、鐵道事業への投資は財產の固定化で、敷設するには鐵道自體の企業的收益、鐵道敷設によつて受ける產業開發の副的效果を精査せねばならぬ。然るに事業繰延の一部復活を來すものと見て今後の益金推定を內輪に見積り又物價低落に見る工事費節約を若干見込んで計算すると、六年度以降の所要資金は約二億圓、これに從來の投資公債を加算すると、昭和十五年末現在においては五億九百萬圓に達し、その利子支拂額は二千六百四十七萬餘圓となる。即ち投資額に對する益金率は九分八厘二毛に相當し、利子を益金から控除した益金率は八厘二毛に相當する。若し公債利子を支拂ふた益金の剩餘金を年々減債基金に繰入れると、公債元金四億四百萬圓は昭和卅二年度に元本金額の償還を完了するわけである。斯くの如く朝鮮鐵道計畫は採算的且つ生產的で、年割年減の復活により一日も早く六大幹線の完成に全力を傾注し、更に進んで國境拓殖鐵道の實現に努力すべき必要がある

人絹工場 福井から朝鮮へ 移轉計畫進めらる

◇囑望されるその前途◇

【福井電報】人絹織物の朝鮮移出は從來相當數量に上つてゐたが、今回福井織物同業組合長武部政吉氏の手により人絹織物工場の朝鮮移轉が計畫されるに至つた。敷地その他に關しては目下調查中であるが、操業設備は五百臺となるべくこれが實現するときは運賃の不要、勞銀の低廉等によつて前途非常に囑目されてゐる。たゞ染色、整理方面がうまく行くかどうかが疑問であるが、中小工場の支那移轉說の折柄人絹織物工場の朝鮮移轉は注目に値ひする

販賣には 頗る有望

福井人絹の朝鮮進出問題は總督府方面より詳しく注目されつゝあるが、本府商工課においても何等具體的なる報道に接してゐない模樣である。鮮內における人絹絲布の供給の過半は福井方面より移入の狀態にあり、先に府議の野口氏を中心として鮮內工場設置の企ても傳へられ、前途を囑目されつゝある工業である。朝鮮においては地理的風土的に自由なる河水の使用および空中の濕度等より看做みつゝあつたものである。販賣方面においては二千萬の莫大なる消費者を控へ眞に滿洲支那に接し頗る有望と見られてゐる。右に關して東洋棉花の大和田氏は語る

人絹工場の朝鮮進出といふことは度々聞くが、何分纖維工業地としては朝鮮は空氣が乾燥せると女工其他が精密な職業に習熟してゐない點より行惱まざるを得ないのだと考へてゐる。福井人絹の朝鮮進出に關しては何等の具體的なるものも聞いてゐないが、出來るとなれば運賃の不要、勞銀の低率等から相當の利潤を見越し得る事は確かである。前述の朝鮮の風土關係よりして染色、整理方面の加工技術方面より見て果して所期の目的の如く爲し得るかが疑問である。既に敷地の選定も終つたかに傳へられてゐるが、何處に出來るかまだ不詳だがこれが相當の成績を舉げたならこれを轉機に續々內地工場の進出は豫想し得ると思ふ

竹井朝運專務 通運支部長辭任 後任は宮田榮治郎氏

國際通運朝鮮關係を今日の隆盛に導き、なほ通運大合同成立に敏腕を見せた通運京城支部長竹井三郎氏は、朝鮮通運專務取締役に選任されたので、河合專務と協力して一意專心朝運の經營に當るべく、七月一日から通運關係の業務から一切離れることになり、竹井氏の後任は宮田榮治郎氏（朝運監査役）通運參事、北鮮駐在員、朝運監査役）に決定した。即ち從來竹井氏が管掌してゐた通運京城支部、支店、關係會社（朝鮮通運、湖南トラツク、朝鮮トラツク各社長、清津其他外七社の取締役には宮田氏が當るわけで、宮田氏は海運方面に多年經驗を積み最も適任者である。なほ通運の海運關係十五ケ所およびトラツク統制のため京城に監督機關が置かれるが、監督者は未定である

陸上運送に就て（三） 中野國際通運社長

それが荷物の輸送になると全く反對で、皆樣の衣食住總べての物資は何等かの運搬具に依つて皆樣の御手許へ運ばれるのであるから、必ず運賃を要する。そしてこの道路上の運賃においては人の方は中々喧しい注文をして一々賃金を決めて乘られる又その間の距離もあるから高い賃金をおだつてもそう容易く拂ふ御方は少い。又餘り高ければ乘らない迄の事である。殊に近來は乘合自動車や圓タクの樣な安くて早い便利なものが俄かに發達したから、可成

安い運賃で 各自の身體を運ぶ事が出來るのであるが、荷物の方になると荷物自身が何も物をいはぬ。又皆樣御承知ない方が多いから扱ふ人頼む人に依り或は所に依り大變に運賃の違ひがある。またその運賃は鐵道の運賃に比べて安くない。假りに今一、二の例を舉げると、新潟から東京の日本橋迄米一噸を運ぶとして一噸といへば米が凡そ十六俵ばかりになるが、此十六俵の米を新潟驛から東京秋葉原驛まで四百十七粁九運賃が三圓二十五錢であるのに對して、新潟と日本橋と兩地に要する道路上を運ぶ運賃、即ち

小運送料金 は僅かの距離であるのに約二圓位かゝる。近く東京から三十八粁の千葉からメリケン粉を取寄せるとすると、鐵道運賃の七十五錢であるに對して發着兩地の小運送料金は矢張り二圓位を要する。之れを鐵道の運賃に比べると鐵道の發先の運賃、即ち戶口から停車場迄と停車場から戶口までの運送料金が近距離のものにあつては鐵道運賃の三倍近くになつてゐる。朝鮮の小運送費は內地より餘程廉いやうであるが、大體において右のやうな關係にあることは違はない。そこで鐵道運賃と鐵道に關係する荷物の道路上における運送費即ち小運送費を

比較すると 鐵道貨物の方は道近貨物等級の違ひはあるが、これを一ケ年間の總運賃を總噸數で割ると前に申した一噸當り二圓七十三錢となり、道路運送の方では私の調べた計算に依れば大正十三年には一噸當り五圓六十錢といふ數字が出るのであつて道路運送料金は鐵道運賃の二倍弱に當つてゐる。この計算からいふと全國々有鐵道の貨物總收入約二億圓程に對し道路運送料金は約四億圓以上になるのであつて、鐵道貨物の全體に對しそれが個々荷主の手に入るまでに約四億といふ大金が物價となつて算入されてゐるのである。內地ではその後

運送合理化 小運送改善が行はれ、最近の的確の數字を申し上げ兼ねるが非常に安くなつてゐる。道路上の運送は以上申述べた鐵道關係のものばかりではないので、更に驚くべき大きな數字となる。この道路上の運搬具として使はれてゐる手車、荷馬車、自動車の車等に就て調べると、內地運送用の荷馬車は約卅萬五十臺、牛の曳く車が約八萬八千臺外に與牛車現在數約十萬九千三百臺あるのである。運搬として最も高い費用を要する人の引く手車が二百萬餘臺（五年八月）であるが、その內貨物を運ぶ自動車は二萬九千七百臺しかない。これ等の運搬具の働きをくわしく調べることは到底困難な問題であるが、大體一ケ月に働く平均日數及賃金から推算すると無慮數十億と云ふ巨額の數字になるのである

貯銀利下げ 七月一日から實施

朝鮮貯蓄銀行では廿七日左の通り預金および貸出金の利下げを決定し、七月一日より實施することに決定した。但し殖產積金及び普通貯金は從來通り据置となつてゐる

	改正利率	引下率
通知貯金	年四分八厘	二厘四毛
特約貯金	年五分五厘	三厘
据置貯金	年五分五厘	三厘
定期預金	年五分二厘	五厘
積金擔保貸付	日步二錢六	二厘
預金擔保貸付	日步二錢四	四厘

長門組と契約 殖銀別館工事

殖銀本館裏に新築される別館の建築工事は去る十二日再度の入札に附したが、豫定額より高く隨意契約について交渉中のところこの程最低入札者長門組と落札金額の十八萬二千八百圓で工事契約成り直に着工した、竣工は來秋の豫定

日銀代理店

日銀では今回殖銀雄基支店を代理店とすることに內定した

鎭南浦組銀も 一日から利下實施 元山も一兩日中には決定

なほ鎭南浦組合銀行においても二十六日、甲乙とも定期預金三厘、その他預金日步一厘方の利下げを決定、七月一日より實施することになつた。しかして全鮮組合銀行中未だ利下げに至らないものは元山のみとなり、元山では乙銀に多少異論ある模樣であるが、一兩日中には利下決定の筈である

日銀未拂株 徵收決定の 方法等は總會で決める

【東京電報】日銀では時代の趨勢と我國經濟界の膨脹に伴ひ未拂込株金二千二百五十萬圓の徵收を行ふことゝなり、今後の銀行總會において拂込額および時期その他の手續きを決定する筈であるが、徵收方法は現在資本金六千萬圓三十萬株（一株二百圓）の中十五萬株は拂込濟で殘り十五萬株は四分の一即ち五十圓拂込となつてゐるので、之に對し五十圓宛取す七百五十萬圓を拂込ませ、漸次殘額をも拂込ませることになる模樣である。しかして拂込徵收には積立金を崩すか普通株主からとるかは今後の總會で決定する筈で、斯くて新株拂込完了を待て政府は兌換券發行條令の改正、保證準備發行等を計畫することとなるべく同時に日銀の增資問題も具體化するものと

朝郵、商船の 代理店統一 運合と共に

朝郵森社長は客月より今月中旬にかけ約一ケ月餘に亘り東京、大阪九州方面に出張中であつたが、その要件は朝鮮關係航路における朝郵と大阪商船の協調、兩社代理店の統制問題であつた模樣である。而して數日前、朝郵本社において各港地通運支店長の招集を求め協議したのもこの問題であつた。この結果鮮內における朝郵商船の代理店は或一店に指定し、而して諸經費の節約をなすと共に兩社の協調を固くし、營業成績を舉げることに全力を集中することになつたといはる。殊に今回長年の懸案であつた運合も成立したので、朝運も朝郵も同樣、總督府の特殊會社となつた關係上、海陸聯絡の提携をなすには寔に好都合となつた譯であり、今後兩社の關係は各方面において一層深くなるであらうと觀はれてゐる

春繭（廿七日殖產局發表）

地名	種	買取（貫）	掛目	取引數（圓）
流山	白	[illegible]	[illegible]	[illegible]
同	同	[illegible]	[illegible]	[illegible]
堤川	同	[illegible]	[illegible]	[illegible]
禮陽	同	[illegible]	[illegible]	[illegible]
江陵	同	[illegible]	[illegible]	[illegible]
報恩	同	[illegible]	[illegible]	[illegible]
順川	黃	[illegible]	[illegible]	[illegible]
江界	白	[illegible]	[illegible]	[illegible]
安州	同	[illegible]	[illegible]	[illegible]
流山	同	[illegible]	[illegible]	[illegible]
谷山	生乾	[illegible]	[illegible]	[illegible]
沙里院	白	[illegible]	[illegible]	[illegible]
瑞興	同	[illegible]	[illegible]	[illegible]
金川	同	[illegible]	[illegible]	[illegible]
洪川	同	[illegible]	[illegible]	[illegible]
文川	黃	[illegible]	[illegible]	[illegible]
堤川	白	[illegible]	[illegible]	[illegible]
丹陽	同	[illegible]	[illegible]	[illegible]
瑞興	同	[illegible]	[illegible]	[illegible]
安州	同	[illegible]	[illegible]	[illegible]
昌城	同	[illegible]	[illegible]	[illegible]

京城手形交換高（廿七日）[illegible]

鮮銀對外爲替狀勢（廿七日）[illegible]

海外經濟彙報

倫敦銀塊	[illegible]
米棉	[illegible]
印棉	不變
スチール株	[illegible]
アナコンダ株	[illegible]
日米爲替	[illegible]
英米爲替	[illegible]
紐育銀塊	[illegible]

東京コール 當日拂 九厘五毛より一錢 無條件 九厘五毛より一錢 翌日 九厘五毛より一錢

株式（六月廿七日）

京取短期 [illegible]

大株短期 [illegible]

東京現株 [illegible]

東新の奔騰を魁に 百花繚亂的の活況 東新三十七圓台に昂進

前場 海外商況、諸商品一齊に暦を逐ねて新値顯し後、警戒心に小甘く推移した氣先、今朝は海外材料スチールの再び百弗突破米棉の一圓三十五錢方高に阪地の一齊硬勢を移して東新百三十五圓二十錢と二圓九十錢高大新六十七圓十錢と一圓六十錢高と何れも新高値に始り歩みに東新は四十錢、五十錢とヂリ高に辿り此邊保合つて四十錢と底堅く止め、大新又同事に歩んだが後段の軟勢に六圓六十錢と小甘く止めた。この外京取は十三圓三十錢と十錢高に寄り、步みと同事をつけられて引際四十錢と小締り止め、鐘新は步みに八十七圓丁と上鞘をつけられたが後出來不申これを前日止値に比すれば東新三圓十錢高、大新一圓十錢高、京取二十錢高であつた

後場 前場スチールの百弗還乘せと諸商品の强調裡に新高値に昇進した機先、後場は引續き更硬を移して更らに**買氣沸騰し軟派の煎れ上げに東新百三十七圓十錢と更らに無造作に二圓方奔騰し** 諸株もこれに追隨京取は十三圓五十錢、鐘新八十六圓丁大新六十七圓三十錢と何れも新高値を見せ百花繚亂的活況裡に大引した

京城府明治町二 秋田株式現物店 電話長五〇一〇・五二〇四

銘柄	中値	利廻
[illegible]	[illegible]	[illegible]

ともなれば相當特戒を要すると見られてゐた

無條件買警戒 海外材料高を冷靜に考慮

戰債賠償休日案に對する樂悲兩觀は、交々錯綜して百弗關門策乘りしたスチール株は佛蘭西のモラ案贊成難色を見て、昨日は九十八弗台に小反落したが、米國宛フランス回答は原則的にはモラ案を承認し唯無條件賠償金丈けは一旦之をフランスに收攏し、更めて獨逸に貸與する方法に依るべき旨の條件を附したるに過ぎず、隨つて、モラ案成立する事實は殆んど確定したので本日のスチールは久々反騰して百一弗二分の一を示し之に追隨して米棉再び一圓三十五錢方高と沸騰し東新々々新高値を示現してゐるが、米國に於ては賠償以上に悲觀人氣先走り過ぎ今回のフーヴァ景氣に依つて過落の安値

▲事業界復活であり、事業資金の動員と興論周遊だとすれば、休日案と低金利とは、不兩立の存在である事水と火の如し

▲鐘新二百二十圓說、東新百六十圓說が擡頭して然かも侮り難き形勢……

▲久調不況のドン底に沈潜し切つた財界にとつて耳寄りな話ながら株界百般の總解は軟派が心か

▲今後米說を重ねた如く本年の相場はどうせ買に七分の利があるが有頂天はかへつて足もとを掬はれる惧れがあらう

つよきよわき

株式 海外材料の活況に今朝また諸株軒並を重ねて一齊に進展りの活況を呈す

▲人々はこれを休日案と低金利の二重奏と囃し立てる

▲然しながら休日案に對する期待は

期米 さすがは天災期である今朝は先物が七圓關門を突破して二十二錢に吹き出すかと思ふと大引は又元の六圓七十七錢に墜落し上下百丁以上の亂高を演出した

▲斯ふなるとうまく相場を泳いだ者は自信首位の金は關腹何に儲つてるわけだが相場心理といふ奴はなかなかそううまく行かず高くなると買ひたくなり安くなると賣つて見たいので今朝の亂高相場なんか全く敗れ投げの敗高

▲從つて相場その悧から、ふとこれで內地米は一擔出來たやうなものでも月末戰は先づ一段落と見るのが本當かも知れない阪地は從來買方の主陣であつた多木派が先限に持米を賣繫ぐとか

▲一月以來多量の賣米を背負込んで居た同氏としてはこゝで賣返げるのが賢明か分らない

期米（廿七日）

仁川 [illegible]

東京 [illegible]

大阪・堂島・名古屋・下關・兵庫・京城・釜山・大邱 [illegible]

大海上波瀾荒く 全く亂調子 煎れと利喰に大混亂

前場 頃日來阪地や東京が二十圓の大關門を突破して以來場前の人氣は一變し賣方の頭痛割出せんとする折柄今朝は更に阪地高を入れて賣方崩れ現れそれに新規の**買物も手傳ふて先限は遂に七圓の關門を突破してメ四錢と寄附きその鼻株式高を入れて遲れ走せの煎物續出に二節は凄くも二十二錢と破竹の勢をもつて昂騰せしも** 阪地の硬打ち商狀に今度賣方の利喰ひ急ぎを呼び三節は忽ちメ七錢と押し二十二錢の益押目買ひで十三錢所を漸らく頑り合ふて居た機先大阪は段々惡化して軟模樣となり阪地は多木一派の軟化を傳へ相場の地合不良に**此所と見る軟派の賣物を手傳ふて七節以降は無雜作に七圓の關門を破壞して八十六錢から七十一錢と墜落するなど亂**調を演出して前場を終つた

後場 前場崩れと利喰の大混戰に全く亂調子を見せやゝ上げ一巡の形で止めた機先、後場は引續き阪地の不透明に一節當限不申申六十九錢先六圓九十錢と始まりヂリヂリと小締め三節九十四錢と歩んだが伸力續かず關門抱みの保合に終つた

內地期米特電

【東京電報】東京より知店に達し大人氣に依ると株高に小口賣方の踏物と新規買ひに高きも軟派主力

取引所株に 買餘地多し 見詰れに活況好感

フーヴァ景氣謳歌の紅青株一齊高に囃し立てられて今朝阪地東新は百三十五圓五十錢に大新又六十七圓三十錢鐘新八十五圓八十錢と何れも新高値顯ひに活況を呈してゐるが、鐘新新株は銀現安定、米棉連騰を背に二百二十圓說を唱へられ、又東新、大新等の取引所株は、フーヴァ景氣に依る押目待ちの買氣熾烈から與油出來高の增加を伴ひ樂觀聲調が買組はれて居る許りでなく、尺進寸退式の穩健な足取や、又總社と共に生產過剩の本性的上昇必ず生產過剩を盛伴して大反動を呼ぶ商品とは性質を異にし、取引所株自體には如斯危險を有してゐない特性等から東新は今や百五十圓を目標に買向はれ、大新又樂觀に比較し値頃尚位を買榮まれ買氣は全く侮り難き形勢であつた

本玉 二十七日前場までにおける當地短期主要銘柄は八千三十枚にしてうち百枚以上の建玉內容は左の如くであつた

京取 賣方 鮮證三〇〇京證一四〇古野二五〇新田一〇〇立山二〇〇▲買方松山二〇〇古野六四〇新田二九〇田中五〇〇立山二〇〇

大新 賣方 松山一〇〇古野三六〇田中一九〇立山一九〇▲大林一三〇古野二一〇田中一七〇立山一〇〇

東新 賣方 鮮證四五〇京證二七〇成清一三〇松山六六〇古野一〇〇新田三五〇田中一七〇立山一〇〇日榮一六〇▲買方大林五〇日升三五〇鮮證二五〇京證一八一〇松山三〇〇古野一〇〇新田一〇〇立山六九〇

雨模樣と 多木賣に崩る

【大阪電報】株高に買方の煎れと新規買ひに高きも多木一派が持米を先に賣繫ぐので相當の賣米徒れとなる見込みであると

筋け期々買狙ひの狀態である今前場の商內は別項の如く株式高に賣方の煎物續出と愈々氣配りよく見る新規買ひで先限は遂に七圓の關門を突破し全く天井知らずの商狀を呈したるも間際の天候が雨模樣と化したので買方は利喰ひを急がんとする折柄阪地の賣打ちが從來賣方の策源とあつた多木一派が掴みの賣物等に折角買方が強硬した七圓の關門も無雜作に破壞して又元の六圓七十錢所に墜落したわけでこの大波瀾に依り賣方の煎れ物も買方の利喰ひも先づ一段落と見られてゐる

正米より見て 尚高値を孕む

久しく保合を繰返した相場も遂に二十圓の大關門を突破し當所も又今朝は十七圓を上廻りして遂々本筋の上げ足を見るに至つたが問題の不況も國際モラトリアムが實現するとせばこの上悲觀すべき必要はなく從つて不況に割安となるある米として反撥となるのは當然であるのみか豐作尻の米の給上開に不安はないにしても米價安のため地からず濃賣された大地主の賣惜みと相俟つて米の移動狀態が凶作尻にも等しき需要にある以上米その物からいふても當に引締らさるを得ないと同時にこの相場は未だ相當の高値を孕んでゐるものと見るの外あるまい

豐作饑饉の 反動來るか

地場有力筋談

頃日來端付きの工合は減切り硬化して來たので愈々本筋の立直りであるか否かに付き地場某有力者の意見を一寸聞いて見ると左の如く語つて居た米は他の商品と異となり秋一度に收穫して一ケ年の需給を充すので本年行した値頃を保つ事は中々困難であり殊に本年は內鮮共に空前の豐作尻と不況の深刻で米は出來當時以來割安を削き過ぎてゐた嫌があるので

今回の反撥 は其の反動として當然起るべき現象にして謂はゞ不況と豐作の裏が來たといふてよい從つて此の相場は未だこの位で上げ止まるものとは思はれないのみか財界の事情は國際モラトリアム說に稍々好轉の兆候が見へて來たし米自體としても思惑筋方面に依り各集散地は例年に比し在米は著しき品薄である事や一般の心理が不況と豐作尻が先入主となつて割安心と云ふた傾向等から見る

正米亂高下

定期が別項の如く波瀾曲折を演じたので正米も今朝は石拔三等が二十六圓八九十錢所迄で買進んで來たが定期二節以降商勢か一變すると共に天候は雨模樣となつたので、忽ち人氣が一變して十五圓七十錢まで急落なしそれでも賣方は手控へなすと云ふ狀態で正米も亦る大波瀾であつた

高値を孕む 相場であるが米が頭はれるわけで茲で相當の高値を出すと現在賣惜んでゐる產地からも正米が出廻つて來るのであらう其所に至つてこそいよいよ賣場を作るものでないかと觀てゐる云々

京城延べ 各地區々に 亂高下 商內四萬六千

前場 各地強硬に新値へ昂進し投げと利喰の混戰に市場前後來の記錄的殷賑を呈した氣先、今朝は阪仁の依然强含みながら、警戒利喰物に七米十六圓三十七錢八中十六圓七十九錢と始つたが阪仁中依然强硬地合に依然奔騰し遂に十七圓關門を突破し十七圓九錢を見せたが、後阪仁の不味に利喰物續出し二回六錢三回三錢四回には關門を割り十六圓九十三錢五回七十八錢と次第弱りに下刻み引際六十六錢と呆けた、なほ當日出來高は四萬六千六百石及び商內は相當殷盛を呈した

後場 各地の區々に亂高下の波調相場を呈した機先、後場は仁川の弱含みに再び賣氣擡頭して一回六圓七十錢と小緊く陷り二回八十五錢と上刻んだが、後仁川の小弛みに小甘く推移して別欄の如く大引した

正米

京城 一等精白米十二圓ドタ鮮白米十五圓ドタ丸キ合格玄米三等十五圓九十錢四等十五圓六十錢今摺玄米上十四圓九十錢下十三圓五十錢籾上四錢四中四錢二下四錢

大豆 甜山一〇、〇〇長淵九、六〇甕川九、六〇鐵原九、四〇

仁川 丸キ角チ丸チ石拔三等十五圓九十錢四等十五圓六十錢不拔三等十五圓五十錢四等十五圓十錢丸コ不拔四等十五圓角へ四等十五圓十錢等外米十四圓六十錢一等白米丸仁印六圓七十五錢精米組合一等白米六圓八十五錢糯改良種四錢三厘で前日より更に二十錢高である

市況（廿七日）

大阪棉花・大阪綿絲・大阪市中綿絲・鐵・錫・銅・大豆・豆粕・油・砂糖・大阪砂糖現物・大連特產相場・紐育外國為替 [illegible]

東雲小唄（一四四） 淡路呼潮作 神保朋世畫

茗荷谷（八）

と――その時、背戶小僧六之助がふと思ひ出したやうに、

『待てッ』

と、二足三足。すでに門外に飛び出したふたりの背後から、

『梛の字は――おい。梛次の奴は何うしたのだ?』と浴びせかけると、

『知らないよ。はッはゝゝ』とお蓮。

『何ッ、知らねエ?』

『さうですよ』

尻上りにぴいイんと來たお蓮の言葉のあとを受けて、メリケン松が、

『實はねッ』といさゝか後屈りをしながら『兄貴が、いま、あンまりがみがみいふもンだからつい此方も二の句がつげず、話半分で結局こんな騷ぎになつてしまつたが、あの野郎が、あの梛の字のやつが、暇乞り打つて大切の玉を矛ぎ出したので――』

『はて、あの梛次の野郎が……さうか。むう、いやさすがの俺もそこまでは氣がつかなかつた。さういへば、あの梛枝の料簡は、お前の先の女房だ。可愛さ余つて僧さがつていゝ事を吐してゐたが、……白僧、とか野郎、口の先ではひどくていいのいゝ事を吐してゐたが……ぶッ此奴ア……うん、いや、これやちと俺も惡かつた。はゝゝ』

六之助は、そこでふと苦笑を洩らしたが、やがて低く晴やかに、

『よし。もやアもう止すがいゝ』

『えツ?』と反はわが耳を疑つた。

『とにかく――默つて通夜りをしろよ』

『おつと、兄貴。それやいけねえ』

『どうして?』

『兄貴の泥棒は棒消しにしたところで、それぢやア此方の氣が濟まねえ。それにちつとばかり心當りもあるし、飛出した冊でもあるし……ねえ。姐御ッ』

『さうさ』

とし聞にお蓮はうなづいた。

『そつちはそつち、此方は此方――。ねッお前さん、大丈夫役明けまでに、首根ッ子に縄をつけて引ッ張つて來るよ。萬一そいつが駄目だとすれば、仕方がない。といつてぼんやりと空手で戾つたのではお前さんが不承知だらうから妾やすぐその場から駈落をするつもりです』

『駈落?』

『さう。此の梛の字と一緒に、お前となら何處までも――とね』

『駈落ッ』

『はッはゝゝ』と白歯お蓮。

小首傾けて嗤ひをしながら、『ねッ、兄ちやん!』

さすがのメリケン松もこれには一寸か頭を呻つて、

『あ、あれ!……いけねエ。いけねえ――』と頭を抱へて馳出した

むろん是は一種の余興に過ぎなかつた。背戶小僧六之助は、そこでひよつ、ちッ……と大きく舌を鳴らしながら、やがて李雲慶の眼前へ小戾りすると、

『さあ、とにかく奧へ――』と云つて自ら先に立つてそのまゝすかすかと奧ふかく通つた。

珍客の李雲慶は、いかさま大膽不敵で、命育ちの惡漢らしく、悠々落々として、そのあとに從いた。ランプの光りに照されたかれの顏は、思ひのほか聰く、そしてまた思ひのほか上品であつた。そも/\これが上海、香港を根城とする、密輸出入業海陸殺人團首領オーケー黑龍部の三羽烏の一人とは、全くそれは嘘のやうな話である。

『どうもこれやたいそう立派なお住居ですな』

『なあに、はッはゝゝ』と笑ひながら、六之助はさつそくその李雲慶に酒をすゝめた。

あすの天氣（28）

低氣壓は黃河下流にあつて東進しつゝある高氣壓は本邦の東海上から日本海に跨り朝鮮は氣壓の配置が緩慢である全鮮一般に曇り勝ちで北鮮には昨日少雨があつて今朝未だ止まない處がある明日は天氣が惡い

豫報 雨後曇

廿七 [illegible]

廿六 [illegible]

京城日報
朝刊
本紙朝夕共十二頁

本邦生命保險の開祖

明治生命

東京・丸ノ內

我國最古最新の保險會社。最も堅實な經營による會社

低廉保險と合理的配當。創業以來加入の高齡者に對す特別配當

保險案內書御申越次第無料進呈します

中等程度 朝鮮語講義

▲第三種受驗志願者の新光明燈!
▲合格者の上級への嚮導機關生る
▲毎月一回發行（十二ヶ月完結） 菊版四六版百四五十頁
▲會費 月額六十錢 半年分三圓四十錢 一年分六圓五十錢（郵送不要）

문자で作った朝鮮語會話 總督府通譯官 田中德太郎
高等朝鮮語會話 總督府通譯官 西村眞太郎
朝鮮の『時の助動詞』に對する見解 京城師範教諭 李熙昇
漢文の國譯と朝鮮譯 朝鮮語研究會 李鼎燮
生きた朝鮮語の研究 城大文學部 李崇寧
改定諺文綴字法講義 京城師範訓導 沈宜麟
朝鮮語の音理と記寫法 普成専門校長 朴勝彬
朝鮮語と其の奧義 啓明俱樂部辭書編纂主任 林圭
朝鮮文字の歷史的考察 培花女高講師 金允經
朝鮮文學概論 崔南善
朝鮮語の挨拶と演說 總督府通譯官 田中德太郎
面白い朝鮮の傳說 金井鎭
朝鮮民謠の研究 文學士 金在喆
最近朝鮮文範講義 本會主幹 伊藤韓堂

附錄＝朝鮮總督府朝鮮語試驗問題・譯文並に合格者氏名等
尙其他總督府本府通譯官・林高等法院通譯官・山本高商教授・小倉城大教授・小泉前法院通譯官・總督府囑託中村健太郎氏・總督府視學官玄櫶氏（가나다順）等より時々有益なる寄稿あり

六月二十日第一號發行
京城太平通一丁目（移轉）
朝鮮語研究會
振替京城七六六番 電光一六〇六番

●健腦時代!レーベンだけはゼヒ必要●

專賣特許（手足兩用）
水利式ポンプ
農用、土工用 其他井戸用各種 在庫豐富

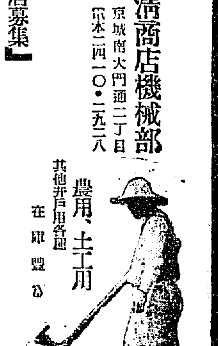

朝鮮總代理店 合名會社 松田清商店機械部
京城南大門通二丁目 電本二四一〇・二九二八
說明書進呈
『代理店募集』

無料大阪神戸見學旅行入學生の特典
公認 自動車運轉士養成
設立認可 朝鮮自動車研究所

丈夫な事天下一品
棕梠蓑 テング印
正條用棕梠畓引綱 其他棕梠製品一式
紀伊棕梠蓑株式會社滿鮮營業所
京釜線大田驛前 畑商會
カタログ進呈

夏の色彩美
夏の最も强烈な感覺的色彩美はまづ紺碧の海の色―それから丸善インキと丸善墨汁の黑・赤・紺

アテナインキ
丸善墨汁

最寄の文具店でお求め下さい

總督府免許製品 旗印 蔘精葡萄酒

信仰と修養
一、キリスト教の諸問題を通俗して御貸與いたします
一、本會へ御入會の方に每週『京城新生』を御送りいたします
本文庫の書籍目錄はお申越し次第お送りいたします
京城府雲泥洞三三（ケール氏邸）
京城新生會

資本金五百萬圓
朝鮮火災
本店 朝鮮京城

シャリング工場
解船 新古鐵板 寸法切 ウエス 麻袋類 肥料 銅鐵類 原料各種 製油

安價なる包裝を御利用下さい
急告 鑛石入麻袋加工改造 セメント袋類
當所岩治商店
支店 元山府壽町一八

武者小路實篤先生著

二宮尊德

見よ!切々として人を動かす
偉人の高風とその言動

幕末の大人物、不世出の偉傑、二宮尊德の生涯は實に血と涙と汗の記錄である。本書は人道主義の文豪として重きをなす武者小路先生が、熱血を注いで大成した人物小說で、平明の中に深遠なる哲理を敎へ、面白く讀む中に深い感銘を與へる、一身修養の指針、一家繁榮の大道、處世成功の要諦は悉くこの中に含蓄されて居る

著者曰く…幕末の人物中、僕は二宮尊德が一番大人物だと思つて居る、彼程の様に眞劍に考へ、また生きた人は珍らしい。彼程自分の利害から超越して人々の生命の爲に働いた人は少いであらう。彼の實行しようとしたことが實行されて居たら、日本は世界中で一番立派な安樂な國になつて居たであらう、僕は此本を通して彼の人格及び彼の努力精神が幾分でも人の心に膠ることが出來たら喜びである。

これこそ現下の難局打開の曉鐘である。國を憂ふる者は讀め!
果然!湧き起る大人氣
重版又重版三十七版!

四六判函入美本
定價一圓三十錢（送料十錢）
東京音羽 大日本雄辯會講談社

鎭咳祛痰に プロチン

肺結核、氣管枝炎、肺炎、感冒、百日咳並に其他呼吸器病に基因する咳嗽喀痰ある場合盛に賞用せらる。蓋し效果佳良、服用容易副作用絕無にして常に安心して用ひ得る特徵あるに據る。

包裝 粉末 50瓦 100瓦 錠劑 100錠
液劑 100瓦 500瓦

東京・室町 三共株式會社 大阪・臺北・紐育

グリコナール
滋養强壯劑
國立榮養研究所醫學博士佐伯矩先生創製

本品は一般虛弱者、心臟機能衰弱者、結核病者、重病者等に對する濃厚滋養料として稱揚せらる。

說明書進呈 錠劑 100錠入

三共の薬品

東京・室町 三共株式會社 大阪・臺北・紐育

神經衰弱に ユーキリン

鈴木梅太郎博士創製

本品は燐及カルチウムの有機性化合物にして神經衰弱、結核性疾患、姙婦、授乳婦等に推奬せらる。 說明書進呈

包裝 粉末、錠劑、膠囊劑あり

東京・室町 三共株式會社 大阪・臺北・紐育

整腸 消化 保健

ビオフェルミン

ビオフェルミンは腸內清淨作用を營み、異常醱酵や腐敗を防ぐほか澱粉蛋白質を消化しますから、すべての腸疾患の治療と豫防に優れた效果を收めます。
又本劑を常用すれば便通をとゝのへ、榮養をよくし著しく健康を保護し且つ增進します。

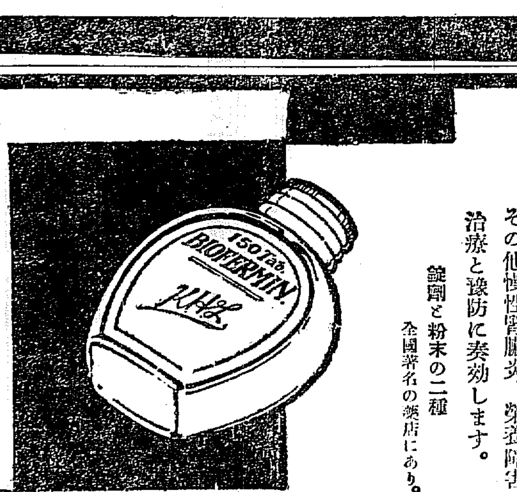

適應症
急性及び慢性腸カタル、消化不良、鼓腸症、常習便秘、乳兒綠便、小兒下痢、脚氣
その他慢性腎臟炎、榮養障害の治療と豫防に奏效します。
錠劑と粉末の二種
全國著名の藥店にあり。

發賣元 株式會社 武田長兵衞商店 大阪市東區道修町
製造元 株式會社 神戸衞生實驗所 神戸市二番町

31―604(O)

朝鮮に愈よ一箇師團移駐
廿七日の陸軍三長官會議にて決定す

【東京廿七日午後八時發至急報】廿七日の三長官會議の結果內地より朝鮮に一箇師團移駐するに決定した（號外再錄）

移駐師團は京都第十六師團

【東京廿七日午後九時二十分發至急報】朝鮮に移駐される內地師團は京都第十六師團とするとに方針決定した（號外再錄）

朝鮮移駐の衛戍地 師團司令部は大田か

【東京廿七日午後十時二分發至急報】內地より朝鮮に移駐される師團の朝鮮における衛戍地は極秘に附されてゐるが、師團司令部、一箇および特科隊は多分大田に、旅團司令部一箇および步兵一ケ聯隊は大邱に、步兵一ケ聯隊は木浦方面に置かれるものと察せられる、尙右の如く南鮮に一ケ師團が移駐する結果、第十九（羅南）第二十（龍山）兩師團の主力を國境方面に集中すること、なつた、從つて朝鮮軍の編制は相當變更を見る筈、又師團移駐に關する費用は朝鮮總督府からも負擔せしむることに交渉することになつた

軍革最後案決定の陸軍三長官會議
朝鮮へ師團移駐は八箇年完成計畫

【東京電報】軍制改革案を決定すべき最後の陸軍三長官會議は廿七日午後二時より陸相官邸において開會、南、金谷、武藤三大將、杉山次官、二宮參謀次長、林敎育總監部本部長、小磯軍務局長の七首腦者參集、廿四日の會議で再研究を命ぜられた朝鮮軍增兵に關する案を時期完成年度および年度割等について小磯軍務局長より詳細なる報告あり、朝鮮に內地師團を移駐することは莫大の臨時費用を要すると共に經常費においても內地師團（四百萬圓）より多額の經常費（六百萬圓）を要するので、これが移駐には非常に苦心したが、この完成年度を出來るだけ長期（大體八年計畫）としての財政計畫から遂に京都第十六師團を移駐することに方針を決定した、しかして第十六師團司令部並に現步兵第十九旅團司令部は朝鮮大田に、步兵第三十旅團司令部は大邱に移駐する方針である

經過規定大綱
減俸と恩給の關係 行整準備委員會で審議

【東京電報】二十七日の行整準備委員會は午前十時から首相官邸に開會、前回に決定せる恩給制度改正大綱に基づき俸給および減俸と恩給額との經過規定方針につき審議を遂げた結果

一、俸給額は一切變更せざること
一、經過規定は武官は現行法では俸給と關係なく恩給額が決定されてゐるため今回の減俸が毫も影響せぬも文官の恩給は俸給が基準となつてゐるのでこの兩文武官の恩給制を均衡ならしめねばならぬ
一、依つて文官に對しては本年六月一日即ち今回の減俸を實施後退職したものには減俸前の俸給を支給し恩給額を支給すること
一、なほ右恩給制度改正法施行後一ケ年以內に退職した文武官には減俸を受けざりし以前の俸額を基準とし給額を決定すること

に一致し、しかして右決議案は次回（未定）までに各委員間で熟考研究することに意見一致し、午後〇時三十分散會した

米佛（妥協）交渉 廿七日より開始

【パリ廿六日發電】フーヴァ大統領提案のモラトリアムに對する米佛妥協交渉は廿七日より開始された

閣僚の滿鐵正副兩總裁招待晩餐會

若槻首相は廿四日午後六時より首相官邸に內田滿鐵總裁、江口副總裁を招待、各大臣、川崎書記官長、武內法制局長官も出席し晩餐を催し滿蒙政策につき懇談をとげた（寫眞は向つて右より前列井上、町田、若槻、內田總裁、江口副總裁、幣原、小泉、田中、渡邊、後列武內、川崎、南、櫻內、原、安保の各大臣）

國際漁業會議 七月パリに開催

【東京電報】來る七月十九日より廿日迄の一週間に亘り巴里で國際漁業および水産物養殖會議が開かれることになつたが農林省では時日其他の關係から今回の會議には代表委員を派遣せず特に外務省に對し駐佛大使館員の出席を希望することになつた、なほ會議においては左記の各項並にその他の十數項に關し出席各國委員より研究の結果を報告することになつてゐると

一、淡水魚の養殖
二、海洋調査
三、漁船の機關
四、漁獲物の販賣組織
五、漁獲物の貯藏機關
六、漁獲物の船內における處理
七、養殖地の研究調査
八、眞珠の養殖調査

人口問題研究の國際會議 九月羅馬に開催

【東京電報】イタリー首相ムツソリーニ氏を名譽議長とする人口問題研究の第一回國際會議は來る九月七日より十日迄羅馬において開催される豫定であるが、我國も或は次回より同國政府の指定に應じ大學教授又は統計官中より代表者を派遣する方針で同國政府に通牒を發する事になつた、因みに討議の項目は左の如く廣汎に亘つてゐる

一、生物及優生學
一、人類學及地理學
一、衛生學及醫學
一、統計學
一、經濟學
一、社會學
一、歷史
一、方法論

米政府愈よ戰債會議召集か
我政府も代表參加の意嚮

【東京電報】フーヴァ大統領提案のモラトリアム案が無條件年賦金にもおよぶ關係上、ヘーグ賠償協定に影響あるため米政府は七月一日の實施期間にパリ若しくは歐洲の某所に對米戰債を有する各國並に賠償協定關係國の財政專門家會議を召集し、休日案實施に關する手續き上の細目を決定する意向であると、しかして帝國政府において右提案あり次第、代表を參加せしむる意向であるが、在ロンドン松山商務參事官が出席するものと見らる

『臺電外債は近來の不可解事』 國民同志會の聲明

【東京電報】國民同志會では今回成立した臺灣電力外債に對し左の聲明を發した

臺灣電力の外債ほど近來不可解の事はない、內地は金が餘つて政府保證なら五分以下で充分出來るのを高利の外資を保證してまで借入れさせた藏相の心事は不可解である、吾等は大藏當局のこの處置に對し其の誤れることを指摘し、世上の注意を喚起するものである

即日賣切れ 臺灣電力社債

【ニューヨーク廿六日發電】本日當地で發出された臺灣電力社債二千二百八十萬弗は非常な歡迎裡に午後賣切れとなつた

獨逸賠償條約 並に協定內容

【東京電報】ドイツ賠償條約は別項の如く七月三日の定例閣議で決定直ちに樞府に御諮詢の手續きを執ることとなつたが、同條約は左の條約に協定からなつてゐる

一、聯合國對獨逸賠償協定（加盟十七ケ國）
一、債權國間の協定（加盟十六ケ國）
一、國際決濟銀行に關する條約（スイツル國及日、英、獨、佛、白、伊間條約）

ヘーグ條約 批准を急ぐ
休日案の形勢に鑑みて

【東京電報】國際モラトリアム案の實現問題から果然ヘーグ賠償條約の批准手續き遲延に關する政府の責任問題が樞府方面で叫ばれるに至つたが、同條約については今春四月閣議を終了し、樞府、大藏、外務の關係當局で連日に亘り下審査中のところ殆んど終了し、廿九日の下審査で全部終了するので來る三日の定例閣議に附議し、決定直ちに御諮詢の手續きをとることゝなつた、御諮詢されゝば倉富樞府議長から直ちに審査委員を指名し附託し、可及的速かに審査促進の方法を講ずる筈である

北極潛航 『探檢は危險か』（三）
北極探檢の先驅者 ステフアンソン氏

素人の懸念する條々

最も極端な門外漢は『潛水艦は北極の奧深く進むことは出來ない。何となれば潛水艦は氷山を避ける程深く海中に潛入することが出來ないからだ』といつてこの計畫に反對されるだらう。然しこれは恰もアイルランドで蛇を避ける（註—アイルランドには蛇がゐないといふ事實がある）方法を相談するやうなものだ。ノーチラス號の潛航する地域には何處にも氷山はない。少くとも北極より四百哩以內の地點には氷山は一つもないのである。

斯く御答へしたならば、今度は素人の方は『然し氷山がないとしても碎けた氷塊が海中深く落ちて來るだらうから潛水艦はこれと衝突するだらう』といはれるに相違ない。誠にその通りである。捕鯨船は時化の甚だしい時には每分潛水艦の二倍或は三倍の速さでこの種の氷塊に衝突してゐる。といふのは捕鯨船は屢々一時間六哩乃至九哩の速力で走つてゐるのだが我が潛水艦は一時間三哩或は四哩の速力しか出さず若し必要とあればこれより更に遲いスピードで走る積りなのだ。今までの所未だアインシュタイン博士によつても打破されない世間周知のニュートンの法則は、若し船の速力を二倍にすれば船との衝突によつておきる衝動は四倍になる事を敎へてゐる。從つて氷に突き當つて受ける潛水艦の打擊は普通の捕鯨船が同樣の衝突によつて受ける打擊の四分の一で濟むといふ勘定になる。

潛水艦の設計家に向つてこの問題を解くことが出來るかと尋ねるのは、宛も一ガロンのビールを飲める人にその四分の一の一クオートが飲めるかと尋ねるやうなものだ。

氷床下の潛水艦に對する勇敢なる素人の第二の反對は、潛水艦はそんなに長く航行出來るものではないから、一度氷の下へ入つたら到底その同じ險の水面までは行くことが出來まいといふ事である。然し探險專門家の間では氷原は直徑二十五哩以上には上らないといふ意見に一致してゐる。既も潛水艦は水中航續力百哩以上を有するのである。

勿論何か間違が起つてノーチラス號は自分で欲しない所に停止せねばならぬことが起ることは考へ得られる。すでにウイルキンス、レイクの兩氏によつて述べられたこの點に關する安全裝置はニューヨークからクリーヴランドに飛ぶ飛行機の安全裝置よりも遙に有効なものであつて、その一哩當りの危險率も遙に少い。

クリーヴランドへの航空路を飛ぶことは同地へ鐵道で旅行するよりは數百倍も危險だといふことは事實であらうが、しかも僅に數時間を節約するために飛行機に乘る人が非常に多いではないか。

ロツクフエラー財團が野口英世博士を黃熱病研究のために熱帶地方に送つた時、同財團では博士の危險に博士の生死を賭してゐることを重々承知して居たのである。不幸にも野口博士は死んだ。然しロツクフエラー財團は世間から非難されはしなかつた。それは宛も英國軍隊が探險隊の突擊のために非難されないやうなものである。

ウイルキンス大尉の財政的援助を行つてゐる科學的諸團體は、ロツクフエラー財團の如き立場に立ちウイルキンス大尉は野口博士の立場にあるのである。素人は生命の安全と同時にこの醫者および物理學者の研究の結果より得らるべき商業上の利益のみを考へて居る。然し少くとも今日の最も優れた科學者の多數は更に高い所に着眼してゐるのだ。彼等は近代的『探險』即ち純科學の進步を望んでゐるのである

『緊張味を以て愉快に經過した』
森岡前警務局長談

森岡前警務局長は來る七月三日京城出發の豫定で、後任局長との事務引繼は東京で行ふ模樣らしいが氏は在官中の感想を左の如く語つた

在任中は總督府內外から多大の援助を受けこの上もない緊張味を以つて愉快に經過した、各種の事件も相當多かつたやうに思ふが何れも順調に運んで、今回離鮮するに當つて忘れられない深い印象を殘すことは在鮮官民各位に對し深く感謝する次第である、仕事の上では警察機關の充實の如き恰も緊縮時代に遭遇してゐたので豫想の如くならなかつたけれど、間島問題の如きも相當目鼻がつくまでに至つて居り、唯方策が確立するに至らなかつたことは甚だ殘念に思つてゐる、然しながら新總監においては深く同問題に注目され充分考慮されてゐるやうだから今後適當な解決點に到達するやうに思つてゐる

惜しまれつゝ退任の 森岡前警務局長

『誠心誠意朝鮮の爲盡したい』
牛島新學務局長談

【東京電報】朝鮮總督府學務局長に新任した牛島省三氏は左の如く語る

自分は今回の交渉を受けるため京城を出た時は故鄕に七十六歲になる祖母があり、その他家庭上のこともあるので一應斷る積りだつたが、安達內相から外地行政のため是非とも行つて貰ひたいとの相談があつたので、池田警務局長とも協議の上、引受けることにした、自分は朝鮮には何等の經驗もないが、苟も學務局長として赴任する以上充分事情を調査した上、誠心誠意事に當り朝鮮のため盡したいと考へてゐる

警視廳官房主事更迭

【東京電報】地方長官異動中警察關係分左の如く變更さる

警視廳官房主事 古川靜夫
任和歌山縣內務部長
和歌山縣內務部長 多久安信
任警視廳官房主事

戶別稅賦課問題で波瀾を捲起す
昨日の京城府第一教育部會

京城府第一敎育部會は廿七日午後二時五分から開會、成松副議長議長席について開會を宣し

一、第一敎育部會より府尹へ委任事項決定の件

成松議長 同案は府會における同樣の案の決定を待つて審議したいからそれ迄保留したしと諮り

中村郡一氏 府當局に於て本日充分說明をなし得るならば保留を止め、直ちに審議したい

前田內務課長 本案は起案者として不備の點もあり保留を望む

と答へ異議なく保留となる

一、昭和六年度京城府第一部特別經濟戶別稅賦課等級及賦課額決定の件

を上程中村稅務課長より右提案理由を說明し

秋山督次氏 一戶當りの賦課額は低減したとの說明であるが、實質は却つて高められてゐはせぬか

中村課長 地方制度改正の結果、戶別割が戶別稅と改まり、課稅標準變更された

とその內容を再び說明する

前田虎熊氏 學級の最後の三級を切り捨て、免稅點を五百圓に引上げた理由如何

中村稅務課長 從來の慣例により最底限を五百圓とした結果である

前田氏 それは法令違反である、なほ官吏の減俸に對して學級引下げは如何に取扱ふか、戶別稅第一期の徵收額如何、賦課方針並にその標準を問ふ

中村課長 第一特別經濟の戶別稅は年稅であり賦課期日は四月一日となつてをり、豫定收入年額によつて賦課してゐる、所が官吏の減俸は六月一日からであり減俸額は、減額地計を行ふ程度に達せず、よつて本年度は課稅額を變更することは出來ない、第一期の徵收額は十二萬六千五百餘圓、人員は二萬六千餘人である、土地に關する所得の標準は現在は昭和四年度の地價によつて算定して居り、家屋は從來借地坪數のみで算定してゐたが本年は家屋の位置如何を考慮の中に入れた、營業所得に對しては經濟界の狀況不況等を考慮し、特に必要とみとめたものには所得稅の變更を行つた、なほ詳細なことは秘密會でお答へしたい

茅野留吉氏 免稅者數如何

中村課長 二千六十餘人である

竹我勉氏 教員はもと組合に加入してゐたが、今度は入つてをらず、負擔だけしてゐるが選擧權はあるか

中村課長 選擧權はない

課稅標準額を三百六十圓から五百圓に引上げた事につきなほ中村郡一、波多江千代藏兩氏から質問出で、容易に終了すると見えなかつたがこの時成松議長十分間の休憩を宣す

再會

三時二十五分開會秋山氏の異議申請に關する質問からはじまり

波多江千代藏氏 免稅點が徵收上の手續きにも原因すると言はれるが府稅には二十五錢のものもある、第一特別經濟の戶別稅は最低四十九錢から二十錢迄を切捨て七十錢以上となつたが、二十五錢の府稅は徵收上不便でないのか

中村稅務課長 二千名を免稅した、經濟狀態の窮迫のみでも年に八千通以上手數がはぶけてゐる

この時前田氏同案を全員委員會に附託する動議を提出し賛成者あつて成立し議長採決せんとするや中村課長發言を求め

中村課長 本案を委員會に附するとの議案である戶別稅各人別賦課等級の決定を行ふことが出來ず、その前に又本會議を開かねばならない

と動議成立後にも拘らず委員附託に反對の希望を述べる、秋山氏又『何を委員附託するか』ととなへ議場漸く混亂の色あり

前田氏 中村番外は本員の質問に對し委員會でなほ說明するといつたのは當局に本案について委員會を開く意思があつたのではないか

と中村課長の一言を楯にとつて譲らず

中村課長 委員會云々は次の議案に關する委員會の意味であつたと辯明し成立して動議は直に迷ふ

田中半四郎氏委員會說に反對し秘密會議が適當であると主張すれば、秋山督次氏本案のどこに秘密を要する點あるかと田中氏に反駁し、森安敬明氏議事進行について發言し前田氏の動議の採決を要求す、成松議長中村課長と輕く打合せをしてゐたが漸く動議の採決を宣告、賛成者の起立を求めた所前田、波多江兩氏のみ起立し動議は脆くも破られた最初動議賛成者は數名あつたのに意外な結果を呈したので田中氏は憤慨の口調で

田中半四郎氏 賛成者がなかつた二人とは何事か、議會の體面に關する

と怒號して、ワイド眼鏡をギラギラ光らし物凄く議場をにらみつけ議場は異樣な空氣に包まれた、續いて秋山氏又もや前回と同樣の質問を繰り返し、中村課長も同樣の說明を繰り返し、議場は稅務講習會の觀を呈した、竹我勉氏の動議で意外な波瀾を捲き起した同案は漸く議員各階多數を以て可決された

續いて最後の

一、昭和六年度第一部特別經濟戶別稅各人別賦課等級決定の件

を上程

中村課長 本年度第一期分はさきに府尹の專決處分により決定した所によつて既に徵收してゐる若し變更を要するものがあれば次の徵期において追加徵收するか或は還付をすることになつてゐる

と說明し、豫定通り直ちに全委員會に附託となつた、以上で日程全部を終了したが中村郡一氏『去る廿三日京城商業學校における敎諭の生徒毆打事件』に關し緊急質問を提出し、中村氏と松浦學務課長の間に猛烈なる論戰を交へ波瀾を見せた第一敎育部會も午後四時二十分散會された

辭令（東京廿七日發電）

朝鮮總督府稅務事務官 川面隆三
九州帝國大學助敎授 遠城寺宗德
任醫學專門學校敎授（七等）
朝鮮總督府敎諭 杉山顯正
同 古賀德明
同 道藤銀藏
春川邑長 川崎裕
公立女子高等普通學校敎諭 岡部エク
依願免本官

人

◇東緯城氏（中華民國京城駐在總領事）今回フインランド駐在公使に任ぜられ、來る十五日頃一旦歸國直に赴任の豫定
◇新城京大總長 二十七日午後十時半京城驛發歸城
◇松本學氏（城大助敎授）二十七日午後十時半京城驛發歸鄕

本社見學

廿七日忠南警察部の片山警部補外三十二名來社

太平漫語

京城府會はガス値下に關する意見書提出案を多數を以て保留した▲議員多數の意向は問題の重大性に鑑み今少しく研究の餘裕が欲しいといふのだから尤もである▲しかし、この問題は研究完了の上は速かに意向を取り纏める必要のある問題だ。府會は府民の代表として誤りなく府民の總意を代表すべきだ▲ガス値下の可否は原則として今日の時勢が決定する。それにはまづ諸物價と現行ガス料金との比較研究を前提とする▲研究の結果諸物價に比してガス料金が高率であれば、府會は府民の總意がその値下を要望してゐるものと認めてよい▲これはガスに限らずすべての生活必需品の諸物價に適應する。家賃然り、電燈料然り、食料品然りだ。これらに對して府會はすべて府民本位に、府民の利益本位に考へを纏めればよいのである▲ところが現行ガス料金に關する限り、府民の總意はハツキリ定まつてゐるし、ガス料金と他の物價との比較研究も今日府會の研究に待つまでもなく完了してゐる▲この際は府會としてもその意向を纏める上に極めて便利だらうと思はれる。府民は次回の府會が躊躇なく府民の總意を代表して呉れることを待望してゐる▲もし次回の府會が幸に府民の總意を代表して意見書の作製提出を決定すべきだ▲議員の中には、府會がガス料金の値下を可とすることに決定した場合は、これまた躊躇なく意見書を提出するのは意見書濫用のおそれがある、などといつてゐるものもあるさうだが、無批判にこんな議論に追從するやうでは府會はその機能と職務とを二つながら没却するおそれがあるから御注意▲府民の意志に反する問題に意見書を弄ぶのは怪しからんが府民の利益のための意見書なら寧ろ大歡迎だ——

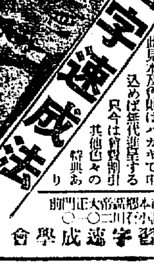

習字速成法
どんな字の下手な人でも本會の速成法で習へばワケなく上達する。他の習字と違ひ月日でメキメキ上達する
見本及會則はハガキで申込めば無代進呈する
只今は特別割引其他色々の特典あり
東京市本郷區帝大正門前 電話小石川二〇一〇
帝國習字速成學會

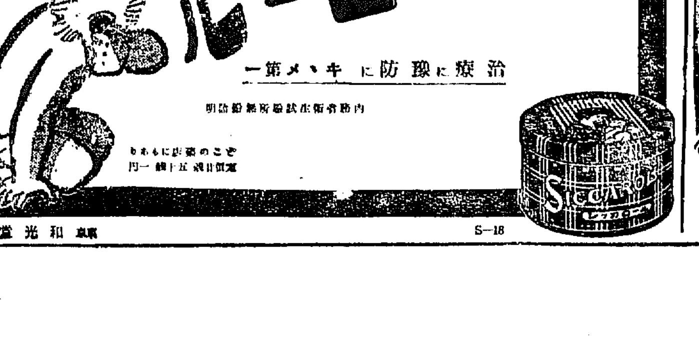

アセモタダレに
シツカロール
治療に豫防に キヽメ第一
內務省衛生試驗所檢查證明
★御入浴にはシツカロールを
東京 和光堂 大阪
S—18

總督府認可 京城第一自動車學校
生徒募集●入學隨意●就職紹介●學費低廉
專任敎授●設備完全●夜間敎授部ノ便アリ
創立大正八年●朝鮮唯一ノ正式學校●各道試驗準備●設備完備
京城黃金町六丁目（朝鮮劇場前）

入院隨意
京城府永樂町二丁目
酒井婦人病院
酒井一郎

BAR BAR BAR
冷たい飲み物
冷たいカクテール
高級バー 大鶴
櫻井町一丁目
電話本局二五六四
BAR BAR BAR

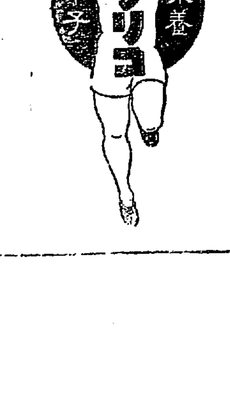

一粒三百メートル……（榮養菓子）
運動に「何よりグリコ」
大阪・東京 江崎商店

社説

傳染病を撲滅せよ
豫防智識を養へ

今冬より早春にわたりて猩紅熱の流行猖獗に惱まされたる我々府民は漸くその終息の聲に安堵したるに今亦チフスの横行闊歩に恐怖せざるを得ない現狀にある。内地殊に長崎縣下の流行蔓延の狀態は殊に甚だしきもの丶如く學校の臨時休業するもの續出し、益々擴大の傾向にありと傳へられるが目下の京城を中心とせるチフス流行の程度はさほどではないにしても傳染病の流行が社會生活に如何に大なる影響をおよぼすべきやは言ふを待たぬ。抑々法定傳染病とはコレラ赤痢、腸チフス、パラチフス、發疹チフス、痘瘡、猩紅熱、ヂフテリヤ、流行性腦脊髓膜炎をいふもので、法定傳染病の中には擧げられて居らぬが同程度に取扱はざるべからざるものがあり、又他の法令で特別に取扱ひ居るものがある。その最も著るしきものは癩病に關する取締りである。

◇

往時朝鮮においては衛生狀態極めて不良にして現代的學藝技能を有する朝鮮人醫師殆んど無く、病者は先づ巫女、卜筮等の言に惑ひて醫療を避けんとするの風習あり社會的衛生施設また甚だ不備にして飲料水の如きおほくは井戸用に適せず各種の傳染病は常に流行し殊に肺ヂストマおよび十二指腸虫病の如きは各地に蔓延して殆ど底止する所を知らぬ今にして想像するだに戰慄を禁じ得ぬ恐るべき時代があつたのである。總督政治の當初より醫療衛生狀態の改善といはんより啓發を最大の急務とし京城を中心とし病院を各地に新設し、巡迴診療班を派遣し救療施設の普及充實を圖り、他方上水道、下水道、道路等の土木事業と相俟つて防疫施設を企圖してゐるが未だ十分なる施設を見るに至らず、一般人民の衛生思想は向上普及したりと雖、未だ幼稚なる思想の者多く、半島の衛生思想の向上普及は將來中々の重大事業といはなければならない。

◇

朝鮮における傳染病の發生率は内地に比較し、猶ほ高率を示し、醫療機關の未だ十分ならざる地方においてはその比率一層大なるものがある。醫療機關の完成は正しく目下の急務であるが、一方又、衛生思想の涵養にも努めねばならぬ、同時に益々豫防智識を普及し、その結果、傳染病の發生を防禦するの實例は少くないが豫防傳染病に對する鮮人醫師こそ何よりも先に打破されねばならぬ。近時衛生施設の進歩に伴ひ、殆ど何か、衛生思想が進歩したことは同時に往時の自然なりし時代に比すれば格段の相違であつてこの點に関しては當局者の努力に對して滿腔の感謝と賛辭を捧げなければならぬ。當局者の隱れたる功勞、謂くましき奮闘も多々有る事であらう。吾人は斯る衛生機關當局に從事せる人々の功績を表彰する事を決して等閑に附してはならない。

◇

併しながらチフス、赤痢を始めとして猩紅熱、腦脊髓膜炎の如き恐るべき傳染病が交互に流行して多數の犠牲者を生ずるとは、半島文化のための痛恨事でなければならぬ、半島在住者の最も大なる不安の一つは、實に四期を通じて傳染病が流行しつゝある一事である傳染病の脅威から、朝鮮を救ふことは實に燃眉焦眉の急務と言はねばならぬ、而して茲に衛生機關の完備も必要であるが一般人民が傳染病に關して十分の智識を有し協力提携して之が豫防に共同努力を惜まざるとが最も必要である、傳染病が絶へず流行してゐるやうでは、われ〳〵半島在住者は一日も枕を高ふして眠るを得ないではないか。

煙草配給直營
愈七月一日から實施
引繼事項と配給方法

朝鮮煙草元賣捌會社の事業は專賣局の煙草元賣捌人制度改正に伴ひいよ〳〵六月卅日現在を以て專賣局の手に移り、七月一日から直接專賣局から煙草の配給を行ふこと丶になるが、これに對する主なる引繼事項および引繼後の配給方法は次の如くである

一、煙草元賣捌會社の營業用土地建物は賣收手續中で月末迄には全部専賣價格で專賣局が買收するが專賣局に符合しないものを除き賣收を終つたものは代金を支拂ふ

一、煙草元賣捌會社に於て營業用を廢止した土地建物は會社をして處分せしむる方針であるが會社の解散までに處分出來ぬ場合は專賣局が時價で買收する

一、煙草元賣捌會社は六月卅八日限りで製品の配給を一應打切り六月卅日現在で專賣局に引繼ぎ七月一日から專賣局販賣所の手に依り製品の配給を行ふ

一、煙草元賣捌會社が小賣人に對して貸付けてゐる製品は小賣人組合をして引繼がせることにし夫れに必要な資金は專賣局現業員共濟組合の積立金中より低利で融通せしめ小賣人組合に對して必要な經費は政府が補助する

一、煙草元賣捌會社が從來出賣人に對して配給用の馬匹購入資金を貸付けてゐるがその購入資金は配給用、馬匹共濟組合に於て引繼ぎを受けさせこれに必要な資金は專賣局現業員共濟組合積立金を低利に融通せしめ組合の事務は專賣局官吏に於て處理する

一、各專賣支局に販賣課を新設することゝなりその販賣課長は現在の支局事業課長を以てこれに充てる

一、販賣取扱の事務を除いた專賣課の事務を處理するため收納課を新設し課長は内閣に副申務官任用の手續をするため七月中旬任命する筈

一、販賣所長は七月一日を以て三十五名全部に命令する

一、煙草元賣捌會社の職員にして專賣局に引繼がるゝものは既に發令になつたものであるが殘り七月一日夫々發令になる同時に專賣事務の爲め採用を除き殘りは清算事務のための職員に對する任用はこれ又七月一日に發令になる

一、煙草元賣捌會社から全部引繼ぐ職員以外の増員に對する不足人員の任用は全部專賣局職員中から詮衡で新規には採用しない

一、配給直營後は製品の配給は主として支局が專ら販賣額を新設し配給の仕事は支局中心に計畫される

一、出張所は支局が專ら配給の指導監督に當る

一、煙草元賣捌會社の營業所は專賣局販賣所と改稱し出賣の方法により直接小賣人に製品の配給をする

一、煙草元賣捌會社時代の出賣人はこれを配給員と改稱し共濟制度を設け安んじてその職に精捽せしむる

してゐる、就中京畿道首位を占め慶南、咸南、黄海、忠南といふ順序である

滿鐵業績
五年度の收入

滿鐵會社の五年度の營業收支決算は左記の通りである

▲五年度營業收支決算

△總益金	一六八、四〇〇、〇一一
内譯	
鐵道收入	八〇、三六八、九〇六
港灣收入	六七、四〇一、一四〇
鑛業收入	二三、六三〇、四四〇
製油收入	八六、四三一、六九九
製鐵收入	四八、五二六、三三八
地方收入	四五、五八六、九六一
收入利息	二、四三三、一八〇
雜益	一六三、四〇〇、四〇〇
△總損金	
内譯	
鐵道經費	四三、一三八、〇〇〇
港灣經費	六、四〇三、四〇〇
鑛業經費	七〇、七八六、一三〇
製油經費	二二、三四一、八二三
製鐵經費	六二〇、四六一、八〇四
地方經費	三〇、六四〇、一三六
總務費	二〇、七九六、八六六
支拂利息	二五、八六五、六八三
雜損	一四四、四〇〇、一九六
資產償却及除却費	八、六〇〇、九九三
△差引利益金	三、九三七、四四一

利益金處分	三、九三七、四四一
内	
一、本年度利益金	一〇、七〇三、七〇四
一、前年度繰越金	一三、二〇四、一四八
合計	
法定積立金	一〇〇〇、〇〇〇
政府配當金年四分三厘の割	九、一三七、〇六〇
政府以外株主配當金、年六分の割	一〇、〇〇〇、〇七〇
同上第二配當金年二分の割	一、二〇〇、〇〇〇
役員賞與金及交際費	四〇〇、〇〇〇
後期繰越金	一七、一七〇、一七八

全鮮の搾乳
搾乳場百場

搾乳高八百卅萬石
價格六十九萬餘圓

鮮内における牧畜業も逐年發達助長さるゝに至り現在各道を通じて搾乳場百場と乳用牛種も外國種および雜種牡牝一千三百七十二頭、朝鮮種牡牝二十九頭合せて一千三百一頭でこれが搾乳高も八百三十三萬九千六十九石でその價格も六十萬五千三百二十二圓の多きに達

特殊取扱郵便
五年度の統計

昭和五年度中における朝鮮、諸外國間の特殊取扱通常郵便數は發送六萬八千五百九十六通、到着五萬六千六十九通で、その主なる諸國左の如し

中華民國	一〇〇、〇〇〇通
露國	八、〇二六
米國	六、四六三
獨逸	三、七九三
英國	二、二九九
佛國	一、五二六

京城府會
會議規則（二）

第四章　議事動議及意見

第十九條　議事は三讀會を經てこれを決す但し議長は會議に諮ひ讀會を省略することを得

第二十條　第一讀會においては議案に對する質疑及大體の可否を議したる後第二讀會を開くべきや否やを決するものとす但し委員の報告を經てこれを決す

第二十一條　第二讀會においては議案の各條又は各款に就き逐次審議してこれを決するものとす但し議長の意見により數款を併合若は分割して議することゝを得若し異議あるときは會議に諮ひ討論を須ひずこれを決す

第二十二條　議案に對する修正動議は第二讀會に於てこれを提出すべし但し賛成者あるに非ざればこれを議題と爲すことを得ず修正の動議はその案を具し賛成者と共に署名して議長に提出すべし但し複雜ならざる事項は口頭を以てこれを爲すことを得委員の修正に係るものは賛成を俟たずして議題と爲す

第二十三條　第三讀會に於ては議案の全部に就き可否を議決す第二讀會に於ては字句の訂正の外修正の動議又は提出することを得ず但し議案中抵觸する事項又は法規に違背する事項あることを發見したるときは此の限に在らず

第二十四條　第一讀會に於て第二讀會を開くべからずと決したる議案及第二讀會に於て否決したる事項に付ては以後の讀會を經ずして直に之を決す

第二十五條　緊急又は先決の動議は他の議案に先ちて附議す

第二十六條　議員意見書を提出せんとするときは三人以上連署あるを要す意見書案を議長に提出すべし緊急又は簡易の意見及其の賛成

は發言を用ひず口頭を以て之を爲すことを得

議長は意見書案又は意見の提出ありたるときは之を會議に諮るものとす

第五章　發言及討論

第二十七條　議員發言せんとするときは起立して議長と呼び自己の番號を告げ議長の許可を受くべし

第二十八條　議員の發言は自席に於て之を爲すものとす

但し議長は登壇を爲さしむることを得

第二十九條　議題外に渉ることを得ず發言は議題外に渉り若は無用の論議と認むるときは議長は之を制止することを得

第三十條　討論の終結は議長之を宣告す

討論未だ終らずと雖議長において論旨既に盡きたりと認むるとき又は討論終決の動議ありたるときは會議に諮ひこれを決す

二十八年組
—から時代は飛んで—
今華かな四十二年組
素晴しい官場マラソン・レース（一）

今井田清徳氏が遞信次官から朝鮮政務總監に抜擢された時、誰よりもその榮轉の出世を祝福し心からの喜びを祈つた人に四十二年組の同窓がある。四十二年組とは即ち明治四十二年東京帝大法科大學卒業の同窓生である、その組のある人が感慨して曰く

一大學を出て最初は下僚屬僚から内閣賞勲局となつたため、第一に副三等になり、會計局長で暢を利かして縦横を凌いでゐたが次いで堀切善次郎が復任ではない四十二年組の官界レースを今思會局長官となりトントン調子に東京市長になつてしまつた、かと思ふと昨保局長あたりでブラ〳〵してゐた松村義一が勅選になつて皆を驚かした所へ、今度は今井田がヒューッとめけて總督府の一番槍をつけてしまつた。今井田は頭もいゝし仕事もよく出來るが、今迄とは事情が全く違ふから自重してくれるやうに祈つてゐるよ。さてこの次は誰の番かなあと暖かい友情を以てクラス・メートの名譽を喜びながらも目ざましい四十二年組の官界レースを今思ひ浮かべて緊張の色があり〳〵と讀まれた

▽—△

濱口前首相、幣原外相、俵前商相小野塚前大總長、伊澤多喜男氏等のこの二十八年組いはゆる二八會の活躍はあまりにも人口に膾炙してゐるが、しかし二八會はすでに閣僚をこえた長老組である、謂ば大臣級の人々である。現代社會の指導階級を左右してゐるとはいへ今後はむしろ引退して靜かに余生を樂しむ人々である。その後十年の成行に委すより仕方がないといひ或る者は國際主義に聲援して他國の領土を日本が勝手にするなどといふやうなことは以ての外であるといふやうなことを考へるものもある。

（以上誤置、以下本文續き）

ばならぬといふ狀態になる原因でありますといふ

今の老人政治の實際に即していふならば吾々はこれをヤング・ゼネレーションと稱してもいゝだらう勿論この四十二年組はまとまつた一つの力ではないけれども、政治科—英法獨法、佛法科を通じて三百七、八十名、今でも時折クラス會をやつて舊交を暖め懐舊談に氣焔をあげるさうだ

▽—△

卒業の時の銀時計組が折務次官堀切善次郎（獨法）、大藏主計局長青木得三（政治）、商工省貿易局長立石信郎（獨法）の三氏。大學時代は政治科は大體青木氏が首席で押通し、獨法では藤井眞信氏（大藏省主計局長）なんかゞ代る代る首席になつてゐたが、卒業の折堀切氏最後のヘビーで一躍八十六點六分の最高成績を得て、青木氏の八十六點三分を凌ぎ、頭のよさと要領のよさとでアッと級友を驚かした。國が高等文官試驗では京都から來た露道文學博士にまんまと首席をしてやられ、二番が堀切

、四十二年組の實權時代を現出せんとしてゐる。彼等は今正に四十七、八歳から五十才の働き盛り、まだ大臣級までは一寸間があるけれども、官界の中堅たる次官、局長、縣知事級に陣容たる大勢力をなし、次の時代において我國政界を牛耳らんとしてゐるものゝやうだ

▽—△

偖りかくの如く人材の揃つたクラスはなかつた。臨へこの民政黨内閣になつて俄然政界ことに官界に頭を擡げて來たのが四十二年組である。偶然の廻り合せか、それともと〳〵粒が揃つてゐたのか、官界の第一線に綺羅星の如く輝き

この三人の銀時計組について面白いエピソードがある。卒業して間もないころ恩師鵠積陳重博士から堀切、立石、青木の三名が招待された、行つて見ると一年先輩の嫦山秀夫、鵠積眞道の二秀才と鵠積博士の發見でつひその前まで大藏大臣だつた阪谷芳郎男が來合はしてゐる、賑やかな晩餐が開かれて博士からテーブル・スピーチがあり、そこで一高時代から鳴らし未來の大政治家の聲望が出た、にもゆるだけに青木得三氏まづ立つて滔々一席の雄辯をふるひ、ついで隣日で深目気満々の立石氏も闘氣滿々たる心を譲し上げた。ところが最後に立つた堀切氏『私は何にも申上げることはありません』とおとなしく坐つてしまつた結果はあに計らんやで、阪谷男の婿選みの會であつて堀切氏に白羽の矢が立ち理想にも堀切氏見事に落第してしまつた。後年堀切氏が阪谷男令嬢たる夫人を亡ひ、内務省のエイピストから夫人を迎えらんだことを思へばそうして阪谷男からえらい不興を被つたことは余りにも有名な話で、今にして考ふれば阪谷男のお眼鏡にかなつたのがよかつたか、何れにしろ堀切氏が男の光を利用したのでないことは筆者のみでなく世人皆之を信じて疑ふまい（つゞく）（一記者）

滿蒙の狀況【四】

過日在鮮軍人指導講習會のため龍山偕行社において試みられた講演の速記

參謀本部支那課長陸軍大佐　重藤千秋

が、萬一何等かの動機によつて戰時になりますと、全く日本といふものは經濟的にも、國民の生活にも直に一層の不安を見なければならぬ次第であります。そこで、所謂國内の經濟狀態および國内の狀態傾向である以上は、我々日本人民が生存上この補給をどこかに求めなければならぬといふことは明かであります。まだこれをどこかに求めるといふことは、國家として最も主張し得る權利であると思ふのであります。

×

最近の國際情勢は非常な平和主義が唱へられてをります。誠に結構なことでありまして、平和主義といふものが確立して進んで行くといふことは至極には違ひないのでありまます。しかしながら、不幸にして各國の經濟狀態は非常な不公平な分配をされて居るのでありまます。さうなるとこの不幸なる國家を有つて居るものは何處にか生存の途を求めなければならぬ。即ちこれが如何に口で平和を唱へられても、或る時期には武力を行使してでも國家の運命を開拓しなければならぬといふ狀態になる原因であります。更に他國家が喰へないといふことになれば、何處にか活路を求めるといふことをやらなければならぬ。

そこで我々が世界地圖を擴げてこの活路を求める所は何處であるかといふことを考へると、歴史的の關係を有ち、又地理的の關係を有つて居る支那、殊に滿蒙方面であるといふことは誰しも否むことの出來ない問題でありまして、こゝに我々が滿蒙といふことに關して眞劍に研究をし、又眞劍に考へなければならぬ問題といふことになる譯であります。

×

然るにこの滿蒙問題は、さういふ狀態にあるに拘らず動もするといふと國民に忘れられて、或る者は極端なる平和主義に心醉して自然の成行に委すより仕方がないといひ或る者は國際主義に聲援して他國の領土を日本が勝手にするなどといふやうなことは以ての外であるといふやうなことを考へるものもある。これは日本における有數なる政治家學者等の間に相當強い根據を有つた議論であります。併しながら、これを日本の一般の人民の生活狀態を對照して見ますといふと、すでに我々も御承知でありませうが内地の昨今の狀態、これは世界的不況といふこともありませうけれども、殆んど政治的にも、經濟的にも、財政的にも、何にも行詰りの運であると思ふのであります。

×

政府は既に六千萬か、そこらの赤字問題で非常に騷いでをります。これは政府としては悉くの赤字を出してをります。又これは當てなる統計ではありませぬけれども日本の農村……語り金の國内にある話はまだ十一億あるやうに聞いてをりますけれども、しかしその一方において我が國の農民の負債は五十億以上であります。

今各地方の農村に行つて御覽になると判りますが、百戸ある農村の中で全く負債をしてをらぬ農家は僅に三軒か四軒しかないのでありまして、殆んど總ての農家は負債をしてをります。語り赤字を出してをります。これは決して最近の不景氣だけから來た譯でなくして、農家は從來から肥料の購入であるか、色々なことによつて將來の農産物を當て込んで金を借込んでゐる譯でありますが、既に政府が五六千萬の赤字で騷いでゐるどころでなく、農家は斯の如き澤山な赤字を出してをります。

又これは私共へられてをりますけれども、私共の聞きました方面の實業家からいはせますといふと、すでに八億位しか金はないといふことでありまます。

これは金解禁後逐次貿易の負債關係からして外の方に出て行く譯であります。御承知の如く日本の國際貿易は年々一億數千萬圓の輸入超過をしてをりますので、これ等の貿易の輸入超過を防ぐ爲には無論色々な方策によつて國際貸借はバランスを取つて行きます。即ち日本でも鐵道省が觀光局をつくつて外國の旅客に對する客引を政府がやりはじめたが如きは、國際貸借のバランスを取りたい爲であります。即ち今の日本の經濟狀態は客引までしなければ立つてゆかぬといふ窮屈な狀態になつてゐるのであります。

臺灣一期
收穫豫想
前年同期より
增收の見込

臺灣總督府殖産局發表、臺灣第一期米の作付面積は二十八萬二千八十町歩にして前年同期に比し較して七千六百六十五町歩增しとなつてをるしかして豫想收穫高は三百五十八萬六千六十八石（内蓬萊種百二十三萬五千七百九十九石在來種百八萬二千九百二十六石その他）であるこれを前年同期の實收高に比すると十萬三千四百三十一石と二分九厘）增で五ヶ年平均比較（一割四分）增である

において四十六萬二千三百二十二石

鎭平銀受渡

昭和六年六月二十八日現の受渡左の如し▲賣方鎭南浦公司　一三〇、〇〇〇兩東信昌　一〇、〇〇〇大森五〇〇〇小林　八〇、〇〇〇天利公司　四五、〇〇〇祖願隆　一〇一、〇〇〇▲買方原田　八〇、〇〇〇天利公司二〇、〇〇〇南小林　八〇、〇〇〇橋本二、〇〇〇協盛公司七〇、〇〇〇三井三〇〇、〇〇〇協盛〇〇受渡標準價銀一兩につき金六十六錢　有代金十九萬八千圓也

◇株式◇

大株短期引跡

大新	六十六圓八	（不變）
鐘紡	八十四圓九	（卅錢安）
日産	廿圓四	（不變）
東新	百卅六圓二	（十錢安）

京取短期後場引

	引	高値	安値
京取	三、六		三、五
新	六、一	六、一	六、一
大新	七、一	七、三	七、一
東新	七、一	七、一	六、一

大阪短期後場引

	引	高値	安値
大新	六、九	七二	六、三
鐘紡	一三、二	五八	四、五
東新	六、六	七二	六、一

大阪短期後場引値

大株七六、六〇、同新六七、鐘紡二〇〇、五〇、同新八四、二〇、同新一三六、八〇、東新一四八、三〇、同新七八、〇〇

東京公債市況

東京國債市場正午氣配▲甲號五分利九七、一五▲第二回五分利九五、二五▲二回四分利八二、一五▲二回四分利一〇〇、▲二十二年もの九八、九〇▲甲號四分利一〇四八▲廿八年もの九七、九五

◇期米◇

各地期米後場止

下關一八、九四▲桑名十一番十二番―▲名古屋一九、九二▲堂島一七、九〇▲廣島一七、六〇▲大阪後場引値廿二錢（一錢安）

仁川期米本玉表

賣限賣方	丸四、	六〇〇丸大二〇〇
同　買方	丸ヶ三、	二〇〇丸ヶ二〇〇丸大一〇〇丸玉一、〇〇〇
中限賣方	丸福三〇〇丸六、〇〇	〇丸ヶ四〇〇丸ヶ三〇〇
同　買方	丸ヶ四、	四〇〇丸ス一〇〇〇丸玉二、〇〇〇金メ一、一〇〇
先限賣方	丸福一、	八〇〇丸三、二〇〇金メ四、三〇〇
同　買方	丸ヶ七〇〇丸ス二、	二〇〇丸大三、六〇〇丸玉二〇〇丸ヶ一、六〇〇

仁川穀物出入（廿七日）

移出	朝鮮米	一、二六九
	同　内地米	七六二
	仝　外米	二、三〇〇
	大豆	四五〇
	白米	
	外米	一、〇〇〇
移入	白米	
	玄米	ナシ
	大豆	シ

商業登記公告

株式會社朝鮮殖產銀行第百四十五回社債總額金貳百九拾五萬圓也昭和六年五月三日全額償還ス
昭和六年六月八日登記
京城地方法院春川支廳

法人登記公告

原州金融組合理事變更昭和六年六月八日原州郡原州面下洞里八番地ノ…理事ニ就任ス
昭和六年六月拾五日登記
京城地方法院原州支廳

法人登記公告

…金融組合（變更）理事…昭和六年六月拾五日…
昭和六年六月二十二日登記
京城地方法院鐵原出張所

法人登記公告

…金融組合（變更）理事…
昭和六年六月拾四日登記
平壤地方法院永柔出張所

法人登記公告

…
昭和六年六月拾五日登記
全州地方法院群山支廳

商業登記公告

…
昭和六年六月拾參日登記
全州地方法院群山支廳

家庭一品

クラブ煉歯磨

健康生活に
クラブ歯磨

チューブ入大廿錢
チューブ入中十錢
粉歯磨大袋入五錢

"CLUB" DENTAL CREAM

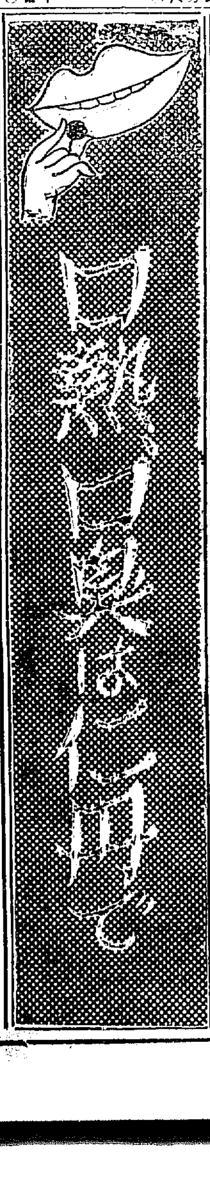

醫家には
サントニン

世界の醫藥學者及び臨床醫家は最も有効確實なる驅蟲劑として等しくサントニンを推奬してをります。
本劑は市販品の最も有効な藥劑
【セメン圓】はこのサントニンを配劑した木劑製藥工場に於て精製したるものにして、その藥物學的効果に於て斷然他の製劑に超越してをります。經口使少の費用を投じて蛔蟲を驅除すれば、恐るべき寄生蟲の弊害を免れ、健康と體力を保持し長壽を保つ事が出來ます
（御申込次第説明書進呈）

全國藥店に販賣して居ります

家庭には
セメン又はセメン圓

東京大阪　三井物産株式會社藥品掛

京城黄金町三丁目永樂町通り
内科
小兒科
本田病院
院長　醫學博士　本田建義
診察ノ時間ハ可成午前中ニ御申込ミヲ願ヒマス
入院隨意

始政廿週年記念
朝鮮大博覽會
名譽金牌
高級銘酒

咸鏡北道

内鮮融和の生きた手本
咸北はよい處だと……　李參與官は語る

新任挨拶のため道廳に參與官室を叩き李參與官に感想を求むれば初對面から打ち解けて左の如く語る

私は本道にきてから約四年になるが私的生活においても亦仕事の上においても極めて愉快に暮してゐる。第一に氣持のよい事は

飲料水が良い 事で、南の方におつたころはよく病氣をした子供達も當地へきてからは非常に健康で、餘り藥の御厄介にならずに元氣で成長してゐる、自分も亦その通りで健康で御奉公の出來るといふ事は何よりのことである。仕事の上で、氣持よく感じてゐる事は何んといつても、内鮮人間の融和の頗るよくとれてゐる一事でこれは全鮮中でも稀に見る喜ぶべき現象である。最近にも地方の紛擾を視察して、この内鮮人間の美しい融和振りについて樣々の事實を見聞して來たが、その一例として會寧邑における選擧美談の如き、その精神においてたしかに

一般の模範 とするに足るものありと思ふ。即ち會寧邑においては前回の選擧において、内鮮人相方協議の結果議員の數は内鮮人半々にしやうといふ事を申合せてお互にその心持で選擧に臨んだのであつたが、開票の結果は内地人側の方が一名多く當選したので、はじめの申合せに基づいて内地人側當選者の一人が潔く辭退して、次點の朝鮮人を當選せしめた由で、朝鮮人側としては内地人側のこの紳士的な立派な態度を非常に徳としてゐたのである、しかして今回地方制度の改正と共に、過般新制度初めての

議員選擧が 行はれたのであるが、この選擧に當つてもまた内鮮人間において選擧對策に關する協議會が催され今度こそ、いよ〳〵決議機關として議員の職能も從來に比し一層擴張され、邑會が圓滑に行くと行かぬとは直ちに邑の盛衰消長に至大の影響をおよぼす譯でもあり、前回同樣内鮮半數づゝ出した方がよいといふ事に相談が一決し、その方針で選擧を行つたのであるが開票の結果今回は前と反對に朝鮮人側の方が一名多く當選した、そこで朝鮮人側では前回の内地人側の態度をそのまゝ折角名譽の當選をした

一人が辭任 したが次點もまた朝鮮人であつたので、その人もまた辭退して結局その次點の内地人を當選せしめ、初めの協定通り内鮮人半々の議員を當選せしむる事とした、選擧の上で現れに當選した者が次の點數者を出す爲に辭退するといふ事が選擧精神の上からよいとか惡いとか言ふ議論は暫くおいて、その内鮮融和といふ大精神から見れば誠に立派な心掛けであり、その精神は大いに賞揚すべきで あると思ふ。一般がこの心掛けでをり、萬事を圓滿に協調して一にも二にも邑の發展といふ事を目的として進むのであるから、萬事につけて極めて面白く運び、他でよく耳にする内鮮人間の軋轢の如きは全く無いとの事である。自分は

此の事實を 耳にし、その事柄が内鮮人双方共に全く自發的であるか又は他からの慫慂によるものであるかに就いて内々調べて見たところ、全く何人の慫慂も制肘も受けたのではなく悉くその人々の自發的に出でたものである事をたしかめ一層の心強さと愉快とを感じたのである内鮮人の融和といふ事は、どこも誰でもいふ事であるが、本道ではそれが實地に行はれてゐるのである。お互の融和は、取りもなほさずお互の協力であり、やがてそれが國家繁榮の基礎となり、大にしては世界の平和を形造くる根源となるので、私は斯くの如き美風はなるべく廣く各地に伸びてゆく事を切望してゐる（羅南支局長者生）

少尉候補生の豫備試驗

特務曹長や曹長から選拔する少尉候補生の採用試驗は近く各師團一齊に施行せらるゝ筈であるが、これに先き立ち羅南騎兵第二十七聯隊ではこれが豫備試驗を來月二日三日および六日の三日間施行する事となつたが同隊の受驗者は三名である（羅南）

淸津刑務所洋服部活躍

淸津刑務所の製品一般洋服部では二十七日の土曜日に恒例に依る好評を博してゐるがその洋服部員が屢々羅南に出張し道內官廳員の注文を取り纏め好成績をあげたが今後は每月第三土曜日に定期的に出張矢張り物產陳列館で注文の取纏めを行ふ由である（羅南）

牛疫入る可らず
鹹北道當局の嚴重な警戒

咸南端川郡の牛疫はその後益々猖獗の模樣であるが、咸鏡北道當局においては、昨報を耳にするや直ちにこれが侵入豫防に着手し、牛島防疫技手は直ちに城津方面に出張して實狀を視察調査の上、徹底的防疫方策を樹立し、二十四日道廳においてこれが對策協議を遂げ、直ちに七、八班の檢病調查班を組織し、最も危險の恐れある城津および吉州兩郡に派遣し、戶別的に檢病を實施すると共に各牛市場の警戒を一層嚴重にして集團の檢疫を行ひ、豫ねてより實施中の道界の警戒と相まつて鐵一匹も通さぬ嚴重な警戒戰線をしき、一頭も侵入せしめざる樣徹底的防疫に力を注いでゐる（羅南）

慶尚南道

植付の面積僅か一割一分强
早く雨が降らぬと田植は全然出來ぬ

早くも降雨の寡少に惱まされんとする色をみせて來た慶南では二十五日迄の植付面積を發表した二十日現在の植付は二萬二千十九町歩にて全體の植付面積に比較すれば一割一分九厘が完了したにすぎず前年度の同期植付十七萬三千余町步に比較すれば雲泥の差があつて若し今後も降雨が徹底的にて經過すれば植付期も不能となる地方が續出する危險があり一般に天候の順調が待望されてゐる（釜山）

戸別税原案可決

連日にわたつて調査委員會を開催してゐた釜山府會第一部會の戸別稅賦課額査定は二十六日午後二時より本會議に入つて滿場一致原案とほり可決したがついで第一部會計算查委員五名の選擧投票を行つた結果

▲中島鶴太郎▲大矢晋松▲井谷嘉三郎▲五島佐助▲竹内統

の五氏が當選幹事には川島喜氏の推薦にて滿場一致小原傳氏がおされ開會三十二分にして一潟千里的に三時半終了した（釜山）

大谷派布教所新設

馬山府内に百余名からの信徒がある大谷派本願寺がいよ〳〵新町に布教所を建立することに決定し早くより府に出願中であつたが、今回許可となり本願寺朝鮮佛教監督部内馬山主任として赴任した、入佛式は七月中旬舉行の豫定である（馬山）

南鮮師團は何處へ行く？
用兵上には大田がよいが場所は馬鎭が第一

南鮮に一箇師團增設に關し大邱商工會議所が主となつて猛運動を起し釜山、馬山、晋州、鎭海および湖南方面の各商工會議所、商工會その他の團體に對し打つて一丸となり共同運動をなすべく促して來たが、素より大邱に師團の設置せらるゝことは反對せざるも、その設置場所として用兵上交通上の土地は大田であり又釜山にもその說があるが、同地は外部に突出してゐる關係上大砲の射撃圏がいやが上にも延長されたる今日、軍の駐屯地としては不適當ではあるまいかその點に至ると鎭海方面は周山が屹も海地と見られる、何れにしても師團所在地は何處に決定するも馬山には一個聯隊位の配置を切望せられてゐる、一說によると鎭海は總べての點において優待されてゐる事とて既に郡廳移轉問題の挫折した關係上本道當局は鎭海に師團司令部の設置方を要請すべしと噂されてゐる（馬山）

洛東江と南旨架橋

洛東江橋はその設計を了し本府の諒解を得る爲め上田慶南土木課長は先日上城三日前歸任したが、工事の着手は八月上旬の由である又南旨架橋は本年同月以來河床調査の爲めボーリング作業をしてゐるが二十米突以上におよぶも岩盤に達せず土木課においても業を煮やしてゐる、萬一より以上にして岩盤に達せぬ場合は釣橋式にする豫定で、設計は着々進捗しつゝあるが、更に二十七日本道土木課技術員を南旨に派遣し更に、ボーリングを行ひ適當の架橋地點を發見べく努力してゐる、結局普通橋にせよ、釣橋式にせよ、急ぎ設計を完了し八月上旬には即ち同架橋に起工する豫定である（馬山）

禁制品密賣常習者

釜山大新町六二金暫琰（三）はコカイン、モルヒネ等禁制品密賣の常習者として釜山署にてかねて注視中の處去る十八日新義州へ旅行したことを探知した同署では同人逮捕の手配をする一方家宅捜索を行つた結果鹽酸モヒ一五一瓦の外かに食鹽を詰めた僞造モヒ二、一五三本を發見し新義州署の手に逮捕された犯人が押送され來たるをまつて取調べに着手する筈であるが連累者多數の見込み（釜山）

無盡代表者意見交換

釜山無盡その他各地に設立されてゐる無盡會社によつて組織する無盡協會ではいよ〳〵七月一日より實施される新無盡業令による資本增大その他重要事項について各會社の代表者は廿五日釜山無盡會社の樓上に會合して打合せと意見の交換を行つた、尚ほ別項の如く道財務當局より懇談のあつた利益配當の減配についても財界不況の折柄會社經營の見地に立つて協議の一の方針のもとに減配を斷行して不測の變動に備へることに意見の一致を見た模樣である（釜山）

減配して準備金へ
財務當局から懇談

慶南財務當局では財界不況の反映が漸次深刻に農村に波及し來たつた事實と金融梗塞の傾向がいちじるしい狀態にかんがみた結果數日前より引續き釜山、統營、東萊等の各地郵便貯金と無盡會社の代表者を招致して懇談的に意見の交換を行ひ財界不況の變動にそなへる對策として各金融代表者にこの際減配を斷行して準備金の增大をはかることを懇談する處があつた

運轉手試驗　慶南警察部

慶南警察部では去月中旬より二週間にわたつて施行した慶南自動車運轉手の資格試驗は受驗者約五百名の內百十八名の合格者があり二十五日左記の如く發表さる（釜山）

淸水文助、金且文、南炳台、金明宗、崔周範、林相聖、金壬生、田中實、井上茂、金有善、吉東朝鮮、牛島善太郎、金學守、行武孫次、朴在浩、黃致烈、禹今榮、李廷守、趙萬辰、張承昊、白圓鍵、韓千顯、崔致必、金潤不、鄭琪柱、朴貞介、朴三德、藤本桂治、永澤長吉、崔二岩、金二兆、李起周、崔夢林、崔三浩、朴鎭洛、黃川洋、姜周鎬、朴得千、鄭得植、安照國、黃彩第、朴文洙、中山政吉、金益錫、宋炳道、洪斗文、湯川幸助、井上保太郞、岡田德三郞、尹喜晳、佐藤正太郞、田原清之進、玄泰斗、石井始、上遠義一、內海貞一、崔俊甫、土屋要作、金鍾洙、朴炳禹、崔福萬、吳振柱、大庭健太郞、金井坤、韓太振、武永辰之助、李道珍、鄭甲錫、朴鐘榮、有田幸一、李南三、張在斗、堀尾孝次郎、呂安鎬、太田德治、朴尙弼、趙仁五、白相斡、安炳鶴、林容道、洪鎭俊、金田榮藏、權相鎬、貫村孝太郞、李永春、品川幸一、韓鎭洙、早田正一、鶴田明次郎、植本一郞、朱元喜、鶴山四郞次、池永淸吉、金秉九、韓石崇、池田功護、黄崔桂、鄭承漢、李奭道、都世健、張成丽、河相晋、姜性中、崔京良、洪高性、金鶴祚、趙周俊、金内根、權水安太郞、崔鳳祚、李四祜、金斗石、金介同、孫相周、鄭先和、黃炳俊

松毛虫四百廿五石
昌原郡で捕獲す

昌原郡山林會では去る六月一日から松毛虫驅除山林一千八百八十一町步に對し徹底的の驅除を行つた結果四百二十五石の松毛虫を退治した（馬山）

平安南道

購買の設立は大に考慮を要す
官民の感情上面白からず　商議中止を建議す

平壤商工會議所議員總會は廿六日午後二時十五分から出席議員十二名、吉北副會頭議長席に着き開會

議決事項

一、昭和五年度歲入出決算承認の件（歲入一萬九千六百九十圓六十八錢、歲出一萬七千三百十四圓六十三錢）

一、昭和五年度同所事業報告承認の件

何れも可決

報告事項

一、朝鮮商工會議所聯合會經過報告の件

一、森岡議員の報告あり吉北副會頭これを補足

一、昭和六年度追加豫算認可の件（六月六日附認可）

一、昭和五年度會計檢查報告の件

一、宗敎處理認可の件（五月廿五日認可）

一、輸入稅率改正に關する件（殖産局長への答申として外國無煙炭に課稅され度い旨答申した）

一、希望事業部長松木天村氏の中小商工業合理化問題に關する講演會開催の件（六月六日公會堂で開催）

尚ほ右に就て松木理事より夫々報告あり少憩後再に、松木理事より平壤購買組合の成行に就て報告あり桑谷議員より

官公署職員の購買組合設立は官民の感情上甚だ面白くないその結果は納稅關係にも及ぶ虞があるから此の際組合側も町の商人側も立つやうにし度い同組合の設立は是非中止して貰ひ度いと關係方面へ會議所の決議を以て當面を申すべく建議する

と同建議案を提出、滿場の賛成があつたがその字句に就て多少の意見があり文案は理事者に一任することに決定、同三時三十五分散會した（平壤）

南浦商工議員總會

鎭南浦商工會議所では二十五日午後二時議員總會を開催し昭和五年度同所歲入決算の件外三件を附議したが異議なく全部原案可決した（鎭南浦）

正條植は好成績　龍岡が第一
慶原平南內務部長談

慶原平南內務部長は正條植狀況および靑年團視察のため平原、龍岡、江西、大同、中和の各郡に廿四日出張したが部長は語る（平壤）

正條植は各郡共に非常に努力し當局以上の好成績を納めてゐる中にも龍岡郡の如き一枚の粗植田もない有樣で本道第一の成績である元來正條植は昭和三年に同和水利の地區に試驗的に獎勵し本式に獎勵したのは同四年からで僅三ヶ年にしかなつてゐないにかくも徹底したとは郡および水利組合當事者の献身的努力と一般農民の自覺に負ふ處が多いこの郡道一致の努力は充分に酬ひられ從來鐵道沿線から見て苗植の行列だと評された平南がこの躍進的な正條植の實行は喜ばしい又青年團の方は揚々の意氣により成績が區々で非常に好いところも又好くないところもあつた然し中には個人的に熱心な青年を見た即ち新農用にアカシヤを植へたり苗圃堆肥、蠶繭、苹果等の經營に努力したり大いに他の範たる者があることである

道内を荒した强窃盜團の一味
鎭南浦署で逮捕す

昨年暮れ頃から本年六月にかけて平南地方一帶には怪盜事件が頻發し出沒し盛んに强盜竊盜を働いてゐるので平南各警察署では犯人逮捕に必死となつて捜査を續けてゐるが一味は警戒網を巧に潛つて依然として犯行を續け民心を脅かしてゐたがこの程に至り漸く有力な端緖を得た鎭南浦警察署では全署員大活動をなし犯人捜査に努めた結果鎭南浦碑石里二二一番地外同里在住の者五名より成る六人組の强竊盜の所爲なること判明され二十四日午前一時頃首魁たる郭某を自宅に潛伏中を逮捕しなほ二十三日午後十時頃江西邑內において共犯住所鎭南浦碑石里二二三金太三（三）―假名―を逮捕へ二十四日鎭南浦府において同共犯住所鎭南浦碑石里二二〇宋五三（二）―假名―および同共犯安州郡生れ住所不定林甫用（二七）―假名―を逮捕し目下鎭南浦署に引致取調中であるが二十五日夜は平原警察署員の手により同共犯一名を順川市内にて逮捕し二十六日南浦署に押送する筈であるがこの强竊盜團の一味は十八歲より二十五歲までの若者ばかりで昨年暮以來平壤、鎭南浦の郊府、龍岡、江西、平原、中和の四郡を股にかけて出沒し强竊盜六十餘件を働いた末恐ろしい一團で未逮捕の一名も近日中に捕はれる模樣であるからこれで平南の天地を騷がしてゐた一團が全部根絕されるわけで一般は漸く安堵してゐる（鎭南浦）

鎭南浦の學校荒しは不良少年團

廿三日鎭南浦高等女學校に賊侵入し教員室の机を荒し現金六十錢と郵便切手帳を窃取し同夜隣の小學校にも賊忍び込み教員室の机に入れてあつた現金十余圓を窃取逃走した事件あり同夜又も二里普通學校にも怪漢侵入し教員室を荒し現金がないので同校の銀製マーク一個を引張り剝ぎ一個を窃取し二十五日夜又も三里普通學校に賊侵入し教員室を荒し雜記帳數冊を窃取逃走した事件が起つたので鎭南浦署ではこれは不良少年の所爲とにらみ犯人を嚴探中であつたが廿六日不良少年六名を嫌疑者として引致取調べの結果全部これ等の所爲と判明し目下取調べ中である（鎭南浦）

南浦利下げ
七月一日から實施

鎭南浦金融組合銀行ではいよ〳〵預金利子引下げを決定、來る七月一日より實施するが利下率は定期預金を甲種乙種共各一厘下げ當座、通知預金甲乙種とも各一厘下げである（鎭南浦）

鎭南浦荷主懇談會

鎭南浦商工會議所主催鐵道荷主懇談會は二十六日午後二時公會堂において開催、約二十名の荷主および鐵道側各係出席し私鐵運賃、局線運賃の引下げその他の鐵道改善等につき懇談をなし同午後四時閉會（鎭南浦）

合財袋

◇…平壤私立崇實專門學校では本年から正式に認可を受けて四月三十五名の生徒を入學せしめたが當局では附近の農場その他の實習地で行はれてゐる農場は何れも成績良好で牧畜、養鷄、果樹園から生れたハム、牛乳の生産、米實、蔬菜の耕作も製造し各方面へ搬出し殊に苹果の如きはアメリカにまで進出してゐると

◇…平南線鎭南浦驛廿四日午後十時五分發のガソリンカーは過ぎ見物に來南してゐた平壤の乘客を滿載し出發せんとした際機械の故障の爲め出發出來ずこちら往生となつた爲め乘客の中には同驛に立つた鎭南浦驛到着し同夜十一時半頃まで運んだ

◇…平壤府内の各公設市場では七月一日から商品の値下げ斷行を爲すこととなり着々とその準備を進めてゐる

◇…鎭南浦敎育會では二十七日第二普通學校において鎭南浦公私立敎育研究會を催した

◇…平安南道における水稻植付狀況は廿五日迄に同面積三萬四千町歩の約九割を終り正條植面積も著しく增加してゐる

◇…鎭南浦府では七月一日から九月末日まで第二回鼠驅除を行ふ

◇…平安南道衞生課ではマラリヤ撲滅のため本年四月同病の發生多い龍岡、江西、中和、大同、順川各郡内の住民中昨年同病に罹つた者四千三百名に豫防藥を無料配附したが更に今回平壤、平原、安州、价川、大同各警察署管内民に三人分の同豫防藥を無料配附することゝなつた

慶尚北道

冷淡な氷屋病院へ納入破棄
天然氷と握手した人造氷　値上げを拒絶され

大邱の氷の値段は一昨年までは一貫十錢前後高い時は二十錢位であつたものが昨年人造氷會社が出來天然氷との猛烈な競爭から四錢にまで下り今年もこれを持續して來た、處が最近に至り兩社の協定から値上げを發表し一躍九割掲高した、これより先き大邱天然氷組合山崎氷室は大邱醫院では一年間同院に納める氷の競爭入札を行つた結果一貫二錢七厘で人造、天然とも同値だつたので再入札の結果二錢で山崎氷店と契約したが去る廿五日の氷販賣協定なると同時に山崎は病院に對し突然貫五錢に値上げして欲しいと要求したので病院側では『落札の際二錢で納め得るか』と確めたほどで今となつては如何とも出來ぬから二錢で納められたいと拒絶したので山崎では契約の破棄を申出た、これに對し病院では損害賠償の訴へをおこすかも知れぬ形勢である

大邱の氷値上げ協定について某消息通は語る

實際の處双方とも競爭につかれたものと見へる、天然氷は今年は暖かつたゝめ氷が薄く且少量の貯藏しかしてゐない、それに昨年人造氷が出來たので多く貯藏しても賣口ない事は判り切つてゐる、人造氷としても徒らに競爭した處で仕方がないと思つてゐる處へ某氏が仲裁に入りこれ幸ひと兩者とも手打したものである、所で不純な動機は天然氷は少いから値上げしても賣れるものは賣れるから早く賣りつくし人造氷はそれから製作して儲けやうといふことであるこれなら素人でも考へられる（大邱）

落雷

廿六日午後四時半ごろ慶山郡慶山面西上洞金敬元方に落雷あり火を發し同家を半燒して消しとめた（大邱）

各種講習會

慶北道内初等學校はいよ〳〵七月廿一日から暑中休暇に入るが道學務課では左の日程により例年の通り各種講習會を開くことになつた（大邱）

▼職業科講習會　七月廿三日から八月廿三日正卅日間、大邱農林學校（講習人六十人）

▼女敎員講習會　七月廿五日から卅一日迄一週間　大邱女子普通學校（講習員七十名）

▼職業敎育科講習會　七月廿六日から八月一日迄一週間、大邱公立商業（講習員五十名）

▼職業科講習會　七月廿三日から廿八日迄一週間　大邱工業補習學校（講習員四十名）

▼敎員原理講習會　八月十二日から十四日迄三日間　大邱小學校

▼軍敎練式敎練講習會　九月下旬三日間（若木小學校）

大邱の全鮮庭球大會

大邱體育協會庭球部主催の第一回慶北縣手全鮮庭球大會は七月五日大邱府營テニスコートで催すことになつた申し込み者は京城平壤方面からも來ることになつてゐると（大邱）

寄生虫患者五割以上は
珍しい現象

大邱本町小學校では全校生徒七百五十餘名について去る四月末から今月まで二ヶ月間に亘り寄生虫調査をなすべく採便檢査を行つたところ蛔虫一六四十二指腸虫八一鞭虫七八東洋毛樣線虫一四肝臟ヂストマ三三姿縮條虫三の合計三百四十二名を發見しほかに猿獨し寄生虫長と協力豫防に努めてゐるが全校生徒の五割以上が寄生虫患者といふことは府内學校として珍しいことである（大邱）

家族六名悉く猩紅熱患者
哀れをとゞめた橋本一家　内一名は死亡す

大邱の猩紅熱は一家二名三名の患者を出したものは少くないがこゝには一家六名が罹病しもつともあはれをとゞめてゐる＝大邱南旭町十一番地道山林課員橋本智一氏の一家がそれでさきに二女良子が罹病死亡すると間もなく同人の看護のため内地から呼びよせた實ぶんの妹森迫すみ（二）引つゞいて長女あひ子（二）四女信子次ぶんにも感染したが二十六日に至り更に德一氏にも感染一家六人が全部罹病隔離された（大邱）

平安北道

庭球選手權豫選
けふ正午から營林署コート　各地の代表出場

全鮮庭球選手權國境豫選大會出場選手の申し込みは豫定通り二十五日締の分で全部締切つたが今年は從來の大會に鑑みてか頗る洗練された各地の代表選手のみで既報の通り二十六日正午平北道廳會議室において平北協會庭球部幹事および商聞記者本社支局長立會の上抽籤で組合せを決定したコートは新義州營林署コートを使用し二十七日正午から試合を開始する、今回は左記の通り各地方より拔きの選手の出場であり翌二十九日の國境庭球トーナメントおよび國境大會といふ平北體協主催に安東商業庭球部、安東實業庭球協會主催の大試合を控へての意氣込みであるので充分氣合の籠つた否ねた技倆が見られるものと期待されてゐる（新義州）

咸鏡南道

元山體協の練習場
四守備隊跡を借用して

元山體育協會では明治町守備隊跡を陸上競技および庭球の練習場とすべくこれが使用方を軍當局と交涉中のところ二十六日その許可指令があつたので本月中に手入れを了し來月から使用することになつた、これで中學校や公設グラウンドまで行かず近い處で練習が出來る譯である（元山）

船舶試驗講習會

咸南水産會主催の船舶職員試驗講習會は七月五日から二十一日間元山府西鎭局建物内で開催さるゝが講習科目は甲板部、機關部の二部に分れ各部共講習生は二十五名である會員の資格は別に八ヶ間しい規定を設けず現在二十噸級の發動機船に船員たるものであれば差支へなく申し込み者は履歷書を添へ七月二日限水產會に申し込めばよいなほこの講習を完了したものは小型船の甲板部は兩種運轉手機關部は發動機三等機關士の試驗を何れも施行し合格者は遞信局で資格試驗を行つた上前記の資格を與へることになつてゐる（元山）

大相撲來る
元山は七月十日頃

大日本大相撲大の里、天龍、武藏山の一行は咸興、興南打揚げ後七月十日ごろ元山で興行の豫定であるが今年は元山俱樂部協會が主催者となり角道會元山支部が世話役となつて十八銀行建築豫定敷地で花々しく興行することになり二十四日三名の年寄が來元し二十五日各方面を訪問挨拶廻りをなした

京畿道

府勢振興會總會

仁川府勢振興會では二十九日午後八時から仁川商工會議所會議室に總會を開き役員の改選五年度收支決算報告、今後の事業計劃の三件を附議する（仁川）

替玉で土地を詐欺

仁川署では廿七日朝仁川府花里一九四金原賢方京城生れ金貸業張敬惠（三）を檢擧嚴重取調べ中であるが同人は四年前開城において替玉の老婆を使用して他人名義の土地を入質千五百圓余の詐欺を働いた事實が發見したもので連累者も擧がる見込み（仁川）

貸船値下げ

仁川署では二十六日府内の貸船業者五名を同署に招致し貸船賃値下を慫慂した結果遊船六圓を五圓に網船三圓を二圓五十錢に値下げすることに決し即時斷行した（仁川）

網泥棒捕はる

去る十四日午後十二時頃開城府大平町旅館京畿道平澤郡某方の裏に鍵のないのを奇貨として同所から侵入し中古投網三張時價十六圓の外二點を窃取した者あり去る二十二日被疑者として住所不定李元錫（二七）を檢擧し取調べたら犯行を自白した（開城）

忠清北道

腦脊髓膜炎患者發生

淸州淸水町二四四神コナミ（九）は淸州小學校二年生であるが流行性腦脊髓膜炎の疑ひあり淸州醫院において診斷の結果いよ〳〵眞正のものと判明し二十四日同病隔離舍に收容し加療中であるが右通知ある險悪である。同患者がいよ〳〵眞正と發表されるや警察部においては直に同家の大消毒を行ひ、學校においても同クラスの生徒の健康診斷と敎室の消毒をなし極力豫防につとめてゐるが同病は死亡率おほく出發試驗をなす危險區として衞生課、病院、學務課は豫防方法につき打合中である、なほ同病は本道で發見されたことは初めてで系統については患者および家族で最近旅行等をしたことなく全く不明である（淸州）

地方人事

▲門脇馬山府尹　二十五日上城

▲劉恭商南北知事　五日馬山巡視て晋州へ

▲米倉宗十氏（大田實業家）二十六日京城へ二十七日歸田

▲下飯坂忠南財務部長　二十六日大田へ二十七日歸任

▲松下全北內務部長　池上官房主事同伴二十五日群山へ一泊の上廿六日歸任

▲牛尾群山府會副議長▲伊藤第一敎育部副議長二十六日群山發道廳幹部へ就任挨拶の爲め全州へ

▲松田第二十師團司令部附大佐　兵事々務視察のため二十六日光州へ

▲上森第十九師團司令部附大佐　華川郡兵事事務を終へ二十五日歸咸

▲平賀城大教授　元山中等學校視察の爲め二十六日咸興より來元

▲林朝鮮軍司令官　中山參謀其他を隨へ十九師團國境守備初度視察の爲め二十六日元山通過北行

▲木村第十九師團經理部長　第四守備隊會計經理事務檢査のため廿四日夜行で惠山鎭へ

▲松月本府視學委員　廿八日鎭南浦着、廿九日高等女學校、商工學校視察、卅日京城へ

▲山口日出雄氏（入類學會副總裁）廿八日鎭南浦着廿九日平壤へ

▲石川平北知事　上城中の處廿五日歸任

▲金九福氏母堂　仁川府會議員金九福氏の母堂劉氏は二十六日午後九時四十五分仁川府外里の自宅において永眠、享年九十、三十日午前九時出棺葬儀を執行する

▲中原中佐令息　羅南步兵第七十六聯隊附中原政次中佐の令息雲敬（二二）さんは久しく道立病院に入院加療中であつたが藥石効なく逝去廿六日午後一時自宅で告別式執行

トラホーム撲滅　近視眼豫防に　理想的の新發明！

眼科の權威醫學博士内田孝藏先生が、永年苦心の結果、創案された「水壓療眼器」は、眼病治療上、眼の保健上の必須條件なる淸水洗眼と罨法作用と、マッサージの三方法を一具で兼ねた極めて理想的のものであります。（即ち）―

清水洗眼　によつて不潔な眼球、及び眼中を清潔にし、明るくうるほひに生き〳〵させる

マッサージ　によつて眼の筋肉を愉快に動かし、新陳代謝を盛んにし、

罨法作用　によつて眼病の源となる充血を去り、眼を健康にする

眼性を良く、美しく

内田式水壓療眼器

發明者　内田孝藏博士

醫界權威大激賞

諸岡博士曰く　私の近眼も本器で大層よくなつた。二三十年前に本器があつたらと、祝々思ふ。

鳥居博士曰く　使用して見る氣分が爽快だ。氣分の重い時は勿論、眼の疲勞を去り、眼の美を保つ誠に便利な器械だ。

肥田博士曰く　非常に氣持よく、眼の疲勞を去る。

佐藤博士曰く　どんな眼病でも出來るから非常に助かる。ゼヒ御試し下さい。

中村博士曰く　眼病の豫防と、手輕な家庭療法として誠に當を得たものである。一般に推奬したい。

外國醫界大家數十氏推奬！

A號丁字型（公衆用）二圓五十錢（送料二十錢）

B號角型（家庭用）一圓八十錢（送料十八錢）

東京本郷　大日本雄辯會講談社代理部（振替東京六二九）

▲藥店、醫療器店にあり

學校　會社　工場

その他多數人の集まる所は是非數個

御家庭にも是非一具

―費用少なく、眼に鮮しい眼が得られます―

R―13

將に世界一 地下金剛蝀龍窟

平北寧邊郡の大鍾乳洞

（六）　久松生

◇一月間も歩いたかのやうだがその實僅三時間にすぎぬ、發見者崔氏一行は丁度一週間を要したといふから今更ながら苦心の程が察せられる、忽ち發見諸氏の研究資料に供され實地について踏査研究の結果龍窟が明確になつて全く世界一の大鍾乳洞であると折紙がつけらるゝに至つた。

◇その明かにされた由來を聞くにこの蝀龍窟は今を距ること千三百六十三年即ち高句麗の嬰陽王二十六年（新羅文武王七年丁卯に當る）その時の新羅王が高句麗を征服しやうとして兵を起して高句麗の國境に襲來したので嬰陽王は大に驚き寂照禪師を招いで佛像經典および寶物を託し『今方に戰亂危急に迫る汝は單身難を避けこの佛像を神林に奉安し香典を絶へざらむことを期せよ』と諭命した、禪師は直ちに數名の僧侶と與に佛像その他を奉持して避難の途についたその途次森林詣寺とした龍門山下に差かゝると山紫水明の一勝地があるので四方を捜索すると不圖石口に一つの大さな石窟があるのを發見した、之れに入らうとすると俄然虹霓靈嵐から六に連なつて五色の神龍四然として下り全身を蔽した、そこで禪師は一行の僧侶に對して此窟は吾が佛像の奉安所として天上より投げられた適な地なりといひ蝀龍窟と命名して窟内に入り身を隱すこと一年有餘で遂に難を遁くることを得た、依つてそれを記念するため窟から東方約二里を距る龍門山に今の龍門寺（妙香山普賢寺の末寺）を創建されたと傳へられてある。これによつても洞窟のあることは昔から知られてをつたとは分るがある時の附近住民の避難所になつて居つた爲め知つた人々も秘密にして今にされてなかつた、日清・日露の戰役のときには平壤方面から數百名をたよつて數百名も避難したので、

それも僅に安眠洞までにすぎなかつた、その當時洞口の萬に居住してをつて、これ等避難民の世話をした李永守老人の話によつても分る、同老人はその當時、親切丁寧に避難民に便宜を與へたので、そのお禮として或る兩班が踊るに際し、愛嬢を李永守の子息に嫁せしめたといふ話である、李永守老人は當年七十九歳の高齢であるが壯者を凌ぐ元氣さで、金郡守、恩田技手一行の發見、崔氏一行の探險等にも色々の資料と便宜を與へた功勞者の一人者であつて、洞窟の保護或は探勝者への便宜等今日もなほ熱心を持續して守護神のやうに安穩に余生を送つてゐる吾々が訪問敬意を表した時は田畑に出てをつたのであつたが記者のカメラの前に愉快に立つて呉れた（寫眞はこの日の李永守老）

全羅北道

過剩の叺を臺灣へ移出計畫

關係者道當局を訪問し 販路の擴張を協議

朝鮮唯一の副業として奬勵された叺の生産も却つて生産過剩となり最近における行詰りは當局および當業者の頗る憂慮する處であつたが本年より鑑別米が從來百五十斤袋であつたのが六十キロ（百斤袋）となつた關係上叺の方が歡迎されるに至り、殊に臺灣の製糖は余りに輕く漸く朝鮮叺に着目するに至り某方面に注文ありたる模様にて京畿道にてはすでに仁川米穀取引所長同地に視察に赴きたる由にて全北にても去る二十日叺組合關係者片岡和三、西村又二郎、林昌商、村井留吉の諸氏道當局を訪問し內務部長、殖務課長に面接して同地視察および販路擴張方法につき打合せする所があつたが叺製におけるこれが生産二千萬枚にして全南北が出荷年々七百萬枚にて殆んど朝鮮における主要產地の觀を呈し、果してこれが實現せば目下の不況打開も容易であると當業者方面も大分意氣込んでゐる（全州）

理想的な運動場がほしい

府群山の面目の爲にも 各方面で論議さる

群山公設運動場の狹隘にして設備の不完全その他に於て群山として貧弱なるは府民の齊しく認めるところで位置としても場所を要するものあり有志の間にはその點につき種々論議されてゐるが何時具體化する期が訪れるか計られざる時お隣の裡里にては用地一萬坪以上を有する設計規模ともに完成に努力せる理想的運動場の王座を示むるに足る理想的大運動場の開設あり然るに全州は郊外に遊歩散策に一日の清遊を擅にするに適した德津の天恐池域を利用して位置、設備ともに代表的好運動場を有してゐる等に徴しても群山としては一日も早く完備したる公設運動場の實現に迫られてゐるが最近一部有志には郊外の高燥、照明しよき交通至便の適當な候補地をある官有地に物色し此の區劃を運動場に利用し、西部を運動場として使用する案を有する向きもあり、なほ海邊に在りながら海水浴の自由に恵まれざる群山としては飛鷹島の海水浴場はあるも距離にして船舶往復に危険を感じ時間を要するなどの點から公設プールの必要もあればこの際運動場を初めその他諸設備の提携に進み具體的に考究する時はすべてを兼ね備へた理想的運動場の實現も案外容易に解決されるものに非らずやと言はれてゐる（群山）

群山商工議員總會

群山商工會議所では二十六日午後四時から議員總會を開催左の事項につき決議をなした

一、昭和五年度群山商工會議所歲入歲出決算の件
一、昭和五年度群山商工會議所職員退職給與積立金歲入歲出決算の件
一、昭和五年度群山商工會議所事務報告の件
一、賦課金缺損處分の件
一、議員矢野三郎資格喪失に關する件
一、常務議員二名補欠選任の件
一、群山商工會議所議員總會議事細則改正の件
一、群山商工會議所事務局事務規程の件
一、群山商工會議所會計規程の件
一、群山商工會議所會計事務取扱規程の件
一、群山商工會議所職員給與規程の件
一、群山商工會議所職員退職給與規程の件
一、群山商工會議所基本金積立規程の件
一、群山商工會議所經費賦課徵收規程の件
一、群山商工會議所手數料徵收規程の件
一、群山商工會議所議員表彰規程の件

群山雜俎

◇希望社群山府聯盟主催の『癩』患者慰安音金募集の『講演と音樂舞踊の夕』は二十五日午後七時から群山劇場に於て開催、有志の同情と出演者初め各々の犧牲的活動によつて予算の盛況を極めた

◇群山府新興洞土師義雄四男至（四つ）は廿三日頃赤痢と診察され道立群山醫院に入院したため群山署にては患家の大消毒を行ふと共にこの機に蠅の驅除、汚濁物の除却等を兼ね一斉調査を行ふことゝなつた

◇群山法曹俱樂部、群山誌之會主催の模擬裁判劇は二十七日二十八日の兩日群山劇場に於て開催

◇大の里、天龍、武藏山一行は廿六日午後十一時五十五分着列車にて來群廿七、廿八の兩日明治町通府營廣場に於て興行

◇高全北警察部長は七月十六日から十八日まで群山署の事務巡視を行ふ筈

忠清南道

客貨車檢修競技

一等は大田と裡里

鐵道局大田運輸事務所では第七回管內客貨車檢修競技會を二十五日午前九時裡里機關庫構內で開催所長を審査長に大久保運輸主任を副審査長として擧行、五時四十二分競技終了六時伊藤審査長の講評で閉會したが好成績であつた（大田）

▼普通檢査競技　一等七九點大田（松下、保坂組）二等七四點五光州（小野、朝組）三等七四點大田（佐々木、江里口組）

▼仕立檢査競技　一等八〇點裡里（原田、秋山組）二等七七點大田（多田、大林組）三等六五點五、木浦（小野、幡谷組）

▼合油料加給競技　一等一三四點大田（林敬）二等一二二點大田（坂本）三等一二七點裡里（中村）

技藝をなした（大田）

大田大相撲

恐れた晴天に惠ふ

大の里一行の大相撲大田興行は廿六日挑順南大殿の寛場しく朝總古にはじまり正午から本取組に入り四時半土俵入り五時十分前頃の弓取りで打ち出したが朝來晴れた晴天に各地からの觀覽者非常に多く賑はつた、主なる勝負は左の通り

勝　　　負（大田）

銚子灘（つり出し）常昇
大和錦（寄り切り）高の花
大島（寄り切り）藤の里
新海（つきはなし）常陸島
常盤野（上手投げ）肥州山
信夫山（わたし込み）外ケ濱
伊勢濱（うはて投げ）玉碇
出羽ケ嶽（突き出し）和歌島
武藏山（寄り切り）山錦
大の里（寄り切り）天龍

戶稅第一期分完納

大田郡戶稅第一期分徵收成績は豫定八、二五五圓の處二十五日現在八割五分二厘の收入を見たが不當財務主任は陣頭および面長を督勵した結果二十七日正午完納した（大田）

レプラ根絶運動　大田

希望社々友では廿五日全國一齊に癩病根絶運動の開始に際し二十四日來鄕屋主事、平山希望社々友有志市内各方面に亙り廿五日も喜捨募金に熱心なる

江景の春繭出廻り

江景郡城面共同販賣所では本日までに地方出廻り量約二十郡に達したが客年より價格暴落のため本年は昨年に比し一割減を示してゐるが特優品で二圓・等二等品で一圓八十錢位の見當である（江景）

寄附委員會　道廳移轉

寄附委員會富士谷附調査委員長は二十七日午後一時小學校講堂に寄附委員を召集し寄附金募集上の打合せ協議に後援會收支決算報告をなす筈（大田）

現地戰術演習　第二十師

團司令部將校二十餘名は二十六日大田市內を中心とし近郊で現地戰術演習を行つた（大田）

黃海道

三晩目に逮捕さる

盜んだ家の前を通つて

去る二十四日夜新南川里の飲食店金星七方の手提金庫および收入印紙その他を盜み二十五日夜は南川土木派出所の崔稻技手宅に押し入らんとして宴女に發見され目的を果さず廿六日には午前二時頃南川署の林刑事および金刑事が市中警戒巡邏の折柄新南川里の煙草賣捌所主任李在贊氏の事務室に只ならぬ狀態あるに依り誰何すると只今賊が侵入し抽出內に往來つてあつた四十四圓六十七錢と相殺をもつて開放窃取されてゐることを發見大騷ぎ中であるとの申告により實施

於之水利問題座談會

於之屯水利の反對會では七月一日に旭座において各方面の有志や地主を網羅して於之屯水利問題座談會を開催せんとしてゐるなほ宇垣總督赴任の際は谷田まで出迎へ陳情する手配である（沙里院）

關大對三菱

六對三で三菱軍敗る

關西大學野球部を迎えた三菱野球部は二十五日午後五時三菱グラウンドにおいて球審田中、壘審田熊兩氏審判に金子製鐵所長始球式にて開始關西大學先攻にて試合開始關西大學軍の猛打振りに陥し三菱軍振はず僅に三點を返し六對三で三菱軍敗れた（兼二浦）

大　橋屋田井島島田村田
關　大土木阪小出飛高豐
　　659783214
菱　谷　田井原木方田崎
三　小倉厳荒槇鈴木池松
　　593218647
本塁打　三菱、高田

綱泥棒捕はる　仁川府尾

島嶼漁業株式會社第四回定時株主總會は七月九日午後五時から同社大廳間において開會、左記事項を附議する（仁川）

一、本社定款變更に關する件
二、代表取締役辭任につき之が選任の件

實習產繭品評會　汗浦

公立普通學校では二十六日午前十時から同校在學生二百名に卒業生の實習指導による產繭品評會を同校々內に開催郡よりは上村郡主任官外有志の臨席あり午後三時これが賞品授與式を擧行したが一等五年生の李鍾元、同四年生の張鐘禎が受賞し外二等五人三等八人にそれぞれ授賞し式を終つたが同校の全籍五枚數は四枚で內三枚は家庭に配布し小林校長外職員各氏は保護を作つてはこれが指導に當つたと其成績は頗る良好に見受けられた

書籍　森書店　京城明治町　振替京城九二二一番　電話本局三四二一番

闇より光へ　座古愛子著（自叙傳）
四六判　三百頁　定價金壹圓　送料十二錢

雨衣
內外シート防水布一切如何なる多額の御注文にも應ず

朝鮮防水布製造所

ロシヤ飴
東大門市場通
大山堂

山口銀行
京城支店

値下斷行
品質優良絶對他品の追從を許さず
文化夜具入

製造販賣　京城本町一丁目　高木艶店　電話本局二五三四番
（地方の御注文は代金引替にて送ります）

底釜式据風呂（實用新案）
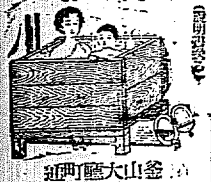
釜山大廳町　小林商會

ナショナルランプ
松下電器製作所
ナショナル受信機
小森乾電池製造所
H・H・Hラヂオ部分品
朝鮮總代理店
特約店募集（詳細問合）
電器　百般　卸問屋
細川電氣商店　忠南江景中町四丁目

文具小賣　通信販賣　毎月營業月報發行
山岸天佑堂　京城府本町一丁目

牛肉平壤煮
朝鮮名物　鑵詰品　昭和鑵肉
元祖平壤　桑田商店

資本金壹千五百萬圓
株式會社　十八銀行京城支店
同　新龍山支店
同　龍山支店

美味　滋養　優秀　廉價
初めて出來た歐州本場優り
國產甘味葡萄酒（白・赤）
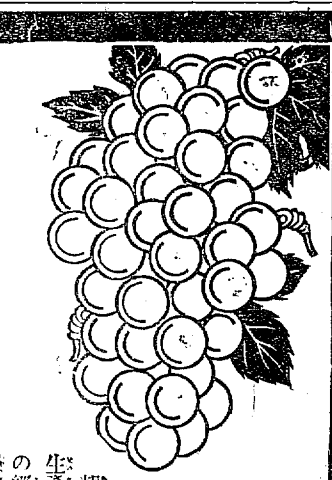
朝鮮浦項ミツワ農場
葡萄園產優秀自讓品
朝鮮慶尚北道浦項所在、丸見屋商店經營のミツワ農場葡萄園は、其地味風候、彼の葡萄酒生產地として世界的著名の佛國ボルドーに酷似せるのみか、配するに完備の施設と近代進歩の經營とを以てせるが故に、葡萄酒生產地としては全く理想的にして、夙には前朝鮮總督の賞讚を忝うせる事あり、此處にて製造せらるゝ各種葡萄酒並に葡萄酒を基礎とせる各種洋酒類は、品質頗る優秀にして、歐州產に遜色無きものとして廣く江湖の推奬を蒙つて居ります
香味芳醇の白葡萄酒　ミツワ、スヰート、ホワイト、ワイン
美味佳香の赤葡萄酒　ミツワ、スヰート、レッド、ワイン

（現品寫圖）（現品寫圖）
このミツワ・スヰート・ホワイトワインは芳醇の風味を備ふる白甘味葡萄酒であり、又ミツワ・スヰート・レッドワインは、鮮麗なる赤色甘味葡萄酒にして普通にポートワインと呼ばるゝもの、共にミツワ農場葡萄園產の優良なる原料より醸造され、其芳香佳味の傑出せるは既に夙く大方の御賞讚を蒙る所、所謂本場歐州產に比して些の遜色を見ざるの自信を有して居ります。而も價格は廉く、滋養は豊富に、共に食卓用として誇るべき優秀酒であります。
（賣捌）到る處の和洋酒食料品店、藥店等にあります
最寄に品切の節は直接御註文を乞ふ
郵券代用三圓以下差支へ無し
（在朝鮮各地方に對しては格別出精御用命に應じ可申候間何卒弊商會へ御註文の程奉希上候）
ミツワ石鹸　ミツワ家庭藥　ミツワドロップス　ミツワ煉歯磨
本舗　東京　丸見屋商店
朝鮮釜山榮町二丁目二十七番地　電話長八九八・一〇八一　振替京城一一一九
福榮商會

農民美術に就て（七）

十三日來青閣に於ける講演

山本鼎

ドイツで最も農民美術を鼓吹してゐる一つのグループがありますそのグループの農民美術普及運動でいふところは、昔の人々には非常に暇があつたさうして色々なものを作つた。しかし今の人々は作らなくなつた。皆買つて濟ませるやうになつた。從つてさういふ農村においては、さういふことに對する趣味性も失はれてしまつた これは殘念なことである。樂しむこともまるでなくなつてしまつた。これは非常に殘念なことである。それでは今日はさういふことをやる暇が全然ないかといふと、決して暇は寧ろ今日の方が多い。電球が普及し色々なものが普及して便利が加へられるやうになつて、農村では可なり手があくのだけれども、それにも拘らず、さういふことをしないといふことは、民衆として恐るべきことである。これは一つ產業的立場からして、農村にさういふ風な趣味的な手工品を作らして、さうして商品として世間に出して、自得もし、趣味生活にも努めて行きたい。少くとも趣味生活において昔の人のやうに自分が意匠をし、自分で作り、さういふ趣味を樂しむといふ風儀を呼びおこして來たといふことを力說してゐるのであります。さういふ意味合ひのことが隨分多いやうであります。これは經濟問題としては微々たるものでありますが、さういふ風な農村の生活の方面から見ると可なり重要性の米を持つてゐるのであります。御承知の如く農村は生產物も單調なものになつて來たのでありますから、農村人の生活としては淋しい狀態であります。斯ういふ風なことを直すには、農村の中にもう少しその生活の一面を多くして行かなければならぬ。玩具を作つて行かなければならぬといふやうなことは農村を心配する人々が常に考へて行くところであります。さういふ譯で農民美術の掛付をして行かうといふのであります。もう一つはその製作品の收益的方面に就て斯ういふやうな概念を農民美術獎勵者は持つてゐるのであります。といふのは段々文明が進んで都會的になつて來る。事務的になりますと、殊に都會生活者は運動不足になる。電車に乘るので、歩くといふことをしなく毎日部屋につて事務を執つて家に歸つて部屋の中で暮してしまう。さういふやうなことが激しくなると人間の本性として、それでは濟まなくなつて來る。どうしても人間は一つの野性を持つてをります。手も足も縛られてしまうと、手も足も使つて見たいといふ元氣を持つてゐる。いはゆる野性に復歸したいといふ血を持つてゐる。健全なる血を要求します。その結果として野性的生活と反對した……文明生活が激しくなればなる程……事務的生活……それと反對したことを考へるやうになります。近年は登山趣味とかあらゆるスポーツが益々全世界的に盛んになつて來たのもその現はれであります。野性復歸の現象であります。もつと肉體をむき出しに使つて見たいといふ現象であります。

讀書ページ

明治文化史研究の根本史料の大集成

法學博士 尾佐竹猛

近年、最も目ざましい學界の進步發展は經濟史學において見られる。就中明治維新の研究はその重點である。明治維新を目して產業革命なりや否やの議論の當否は暫く措くも、また彼らに唯物史觀を毛嫌ひする論者でも、荀も明治維新を論ぜんとするものは、經濟史學を度外視しては、到底、その眞髓に觸れることの出來ないのは論議の人も異論のない所である。從つて明治文化史の研究には、なほ一層その必要あるのは言を俟たないのである。

しかし、この研究には一大困難が横つてゐるのである。それはその史料の蒐集の容易ならぬことである。これはあまりに史料の多いからであるともいへるが、また一面には、あまりに史料が缺餘で手の着けようがないからともいへるのである。故にこれまでの研究は、その論旨は極めて鋭利であつても材料の不足せる爲め單なる公式論に陷るの弊が多かつたのである。

そこで、文獻の蒐集が一大急務であつて、學徒のこの方面に努力するもの多くなつたのは喜ぶべき現象である。

唯だこゝに惜むべきとには、明治初年の各官省は、多大の日子と經費を費して、文獻の蒐集、編纂をなした一大記錄の存するとである爲に、震災などには、この貴重なる記錄が官府の奥深く藏せられて一般の研究者はこれを見るを得ない。從つてその存在すら知られてゐないものも多いほどである。中にはかつては出版せられたものもあるが、今日これを入手するのは容易なとでない。如何に位を惜まぬ研究者であつても、殆んど絶望してゐるといつてもよいのである

しかるに、今回、改造社から出る『明治前期財政經濟史料集成』の收容目を見ただけでも、實に驚喜すべきものがある。これが若し改造社でなくて、あまり信用のおけない出版社であつたなら、到底この全部の書が出版せらるるなどは、信用も出來ないのであつて改造社にしてはじめて全部の信頼を置けるのであるが、しかし改造社にしても、よくこれを引受けたものと感心するのである。恐らくこれには非常の犧牲を拂ふの覺悟から出來たものと思はれる。改造社のすべての事業が忘れらるる時期があつても、この集成の出版だけは、學界に不朽の效績を印するものと稱するも過言ではないであらう。

編纂は大藏省、農商務省、會計檢査院であり、それが薄ッぺらの報告書でなくして、その一册を採つても、非常な努力を費された貴重なる根本史料なる上に、大內、宮田兩君の周密なる校訂を經たのであるから、申分のあらう筈がない。世間には折角の好い史料でも、その配列や校訂に人を得ない爲に、あつたら、文獻を死なして仕舞ふこともあるが、この書はその虞がなく、永久に學界の至寶となるものである。

僕の如きは、この收容書目の中の、最も平凡なる、大藏省沿革志を多年愛讀してをつた。これは名は大藏省沿革志であるが、その內容は、詳細なる明治史であり、經濟史・財政史は固より、政治史、法制史、社會史として缺くべからざる好參考書であるが、實に一少部分しか所持せず、それが何卷迄出來てゐたかを知らず、全部は入手出來ないものとあきらめてをつたが、それが、全部採錄されて容易に見ることが出來るだけでも我等貧書生のためには非常に難有いものである。

それから明治元年の會計官（大藏省の前身）の書類をはじめとして、銀行全書、會社全書から、明治初期の雜問題たる內外公債始末、秩祿處分、地租改正に關する書類から、貨幣制度改革始末、米價調節に至るまでの根本史料が揃つてゐるのは正に一大壯觀である。この內の一册でも持つてゐるだけでも、誇るに足るのであるがそれが斯く揃ふのであるから、この集成を讀まずしては、到底明治財政經濟史を始め、明治維新史、明治文化史を論ずる資格はないと稱すべきであらう。

唯だ、此上の慾をいはゞ、この集成が完了したならば、引續いてその他の各省の記錄におよぼし、それも財政經濟に限らずその他の方面の記錄までも、同じく出版してほしいのである。これは改造社の信用上、學界奉仕の誠意に對して、特に切望するものである。

美術界

●渡邊澄三氏 東京府下駒澤町深澤六一八へ新居

●三木弘氏 二十六日大連より歸城

●鮎崎光治郎氏 自作及び東京の版畫界の人々の作品百二十點餘りを携へて入城、來月中旬展覽會開催の豫定

詩集水晶虫の著者 池正路君を紹介する

田中初夫

彼の詩は音と光とから成立する

彼は優しい戀を、海と舗道に向けて開いてゐる。つゝましやかな音が幽かに耳をかすめる。時折は禁しい不協和音の瞬間的な樂器を聞かせてくれるが、然し大きな交響樂の進行の間にひどく小さな旋律の細やかさを、リリカルにリリカルに歌ふのである。

『ラムネ珠』の詩にまた『七つの細鱗』に彼は寂しい澄心を聞く

ラムネ珠、舗石にチンと鳴り
落日はその中の一暇に光り
やがて音も無くかきくれるまで
ラムネ珠、光一杯喚べ
痕口に水晶の光をはいてる
小暗とる河の滑床 その上に
渦卷の輪はくぼんでは流れ
ラムネ珠の痕口を描いては流れ
あゝ いたむ小さい胸が
どんなに息をつめて
河床を流れ去るラムネ珠の痕口の
はぢけては またはぢく、刹那を、
異人さんの子の、眼の球の
わづかな動きも
ころころと動きて定まらぬ
ラムネ珠 溺れる街の舗石の上に
チンと鳴り
チンと鳴り。

彼は少女の眉に柔軟な感官を誘惑の舗道の上にかたつむりよりも緩細に伸ばすのである。彼は子供の樣な素直な靈に打たれるのである。

萬華鏡のきらびやかな變化な都會の喧騒の渦卷きの中に鮮かな影色多き夢を追はせる。けいけんな信徒がミダの浄土をうつとりと望む如く、彼はネオン、サイレンの樣に鮮かな色で音譜の一枚を描くのである。ドビッシイの幻想をペンにうつすのである。

『水晶虫』はブラックアンドホワイトの神秘な詩譜を聯ぶ。混沌無感想の暗黒に指宿石の閃樂、その淡殺した隙相の陰影こその背景の中から一束の溶水光線を聚め螢火を変いて、水晶虫の一番はリリコのマヅルカを踊る。

彼は『爆竹』に、『廢虛呪詛』に異人館の庭園の悲の黄昏の寂しさを微かに冥想するのである。一つのロマンチシズムと甘美なセンチメンタルがより合つて、抒情詩の怪しい世界を展げてくれるのである。それは音と光りの醸し出す騷しジャズの音譜子を持たない靜かな優しい冥想の世界である。

彼の詩は音と光りの合唱團である。

詩集『水晶虫』──彼の詩十九篇を收めて、金素雲君の努力により洛東書院より刊行。定價一圓

教育關係の新刊二種

熊本生

最近本社が寄贈を受けた新刊書籍中、教育關係のものが二つあつた。その一つは『現代家庭教育の要諦』他の一つは『職業指導軌範』である

現代家庭教育の要諦 【文部省社會教育局編】

現在の教育を學校教育のみに委ねて家庭教育を等閑に附するのは見當に不具的教育を施すものといはなければならない。眞に完全なる教育とは、學校教育のみならず、これと併せて社會教育殊に家庭教育を施すとであつて、これ等三者相まつて充分なる教育の効果を擧げることが出來るのである。しかして我國の小學校教育は劃一的教育の結果、時勢に順應せず多少行詰つた感はあるが概して順調なる歩調をたどり社會教育もまた順調の發達の過程を歩み、中にも博物館圖書館の如きは泰西列國と伍するが、青少年改善施設は泰西列國と伍して些の遜色を認めず、甚だ喜ぶべき傾向である。しかしながら家庭教育にあつては眞に惜むべき現狀にある。『孟母三遷の教』は家庭教育の最もよき手本である。『この親にしてこの子あり』は家庭教育の最もよき鍼言である。本書は斯る見地に立脚して我國社會教育の大家が文部省講習會において、社會教育に從事せる人々にその指針を掲げたる文集錄せるもの、世の父兄の見のがすべからざる好著なるは贅言を要せざる所である。敢て江湖に一讀を薦むる所以である（東京日本橋區本銀町三丁目・寶文館・一圓五十錢）

職業指導軌範 【水野常吉・谷口政秀共著】

現代經濟組織の統制下において、吾人は殊に自個の個性、能力、趣味に順應せる職業を選擇し、從事しなくてはならぬ事を痛感せしめられる。時勢の進運は教育の意味を變革せしめた。單に兒童學校教育では行き詰つて來た。昭和二年時の文部大臣水野錬太郎氏の『兒童生徒ノ個性尊重及職業指導ニ關スル文部省訓令第廿號』は好く時宜に適せるものとして職業教育指導、職設に促進を企圖した事は言をまたぬ。即ち學校のための教育、制度のための教育、教師のための教育といふ事から離脱し『各個人の個人差を標準とし、各人の能力、趣味および必要に應じ一作用を通じて行ふべき過程が眞の教育である』といふやうに教育の本義が徹つて來た。隨つて今後の教育においては各人の個性を尊重し、適材を適所に按排して天然資源にも增して大切なる人的資源の往還を省かんとする職業指導を顧みないでは學校教育、社會教育の眞使命を果す事が困難となつて來た。本書は我が邦將來の『職業指導を採り入れたる教育』の向ふべき道を研究してある。收むる所の四編は緒論、職業指導の研究、職業選擇にして各編は實際に羅列され、一對以て將來の方針を樹立するに過ぎなからしむ。江湖の父兄諸に職業選擇の必要ある士にすゝむ（東京神田區通神保町九・富山房・一部六十錢）

ダイヤモンド新辭典

日常生活における活用語、特に新聞雜誌等に現はれる新語、外來語四萬一千餘を輯めたといふだけでも本辭典の特異な點が認められるが、見出語の配列を五十音順とし、表音を大體文部省國語調查會所定の新假名遣に準據し、發頭には常用漢字の行書くずし方を揭記したなど、あくまで實用本位を旨としたもの、形體も縱三寸横二寸といふ極めて小さく携帶に便し、表紙の裏面を利用して全國鐵道主要線圖を手引とした等も思ひ付きである（定價九十錢）東京市神田區今川小路一の四至誠堂發行

◇トルストイ全集（第十八卷）深見尚行譯…豫約…岩波書店
◇ファブル昆虫記（第九卷）…豫約……アルス
◇小資本開業案內 報知新聞經濟部編…一圓五十錢…千倉書房
◇衞生相談 飯島尚志編……一圓五十錢……千倉書房
◇精銳十八傑作集（小說）一圓……現代評論社
◇幻術大佐 梵天丸五郎 野村胡堂著……一圓二十錢……博文館
◇泉月の研究と培養 小林憲雄著……一圓……博文館
◇享樂の倫理 石丸梧平著……七十錢……人生創造社
◇英譯日本小學讀本（第三卷）……五十錢……島崎社
◇六大學野球リーグ戰史 運動通信社編 廿錢 共和堂出版部

キリスト物語

沼田廣介著

家庭兒童のための讀み物として書かれたものであるが、從來のキリスト物語の通弊であつたキリスト教臭味を避けようと努めた點がこの特色であらう。キリスト教を離れてキリストの全貌を傳へるといふことは、もちろん出來難いことには違ひない。だから本書もキリストをキリスト教から說いたものではあるが、大衆において、『寫實的に』と目指しただけに、著者の努力が報いられてゐる。宗教興味のないといふことが何よりも一般家庭の讀物として歡迎されるであらう。菊判五四四頁（定價一圓八十錢）東京市神田區通神保町九富山房發行

高橋龜吉氏著「景氣はドウなる」

板垣貞夫

本書は、資本主義日本經濟に關する批判檢討の諸論文を編次づけて一卷に纏め上げたもので

1、日本經濟の現狀及前途の基本的研究
2、日本財界の當面の推移の研究
3、現下の經濟對策に關する研究

の三編十八章から成り、第一編の基本的研究においては、資本主義經濟の行詰り過程理論を日本經濟の實際について論證し、特に金解禁の平價問題にも觸れてあり、第二編財界推移の研究においては、無力なる資本家的不況對策の內幕を檢討しつゝ財界と產業界の將盛した窮狀、資本家的對策のあらゆる矛盾を暴露し、第三編經濟對策の研究においては、既成政黨のそれ、殊に政府の財界救濟と日銀の態度を解剖し、新平價出直しを主張して本書の結論を盛へてある。

今日の不況は、資本主義經濟上昇過程におけるそれとは、必ずしも同じ眼を以てみるべからざるものであることは、如何なる階級のものといへども首肯せねばならなくなつた。たとへば、この不況を以て『世界的不景氣』の一語に瞞着し、乃至は萬年景氣を確信して、るた米國の不況にその因を轉嫁しようとするものでも、もう早や資本主義經濟學が教へる景氣循環理論を信奉して前途を樂觀し得なくなつた。そこで不況に喘ぐものは、單り日々に逼迫し行く產業資本家だけには止まらず、自らの桎梏に苦痛く資本家自體でもあるといふ皮肉となつた。今日生み出されてゐる大量失業群は、資本主義第三期の初期において資本自衛のために叫ばれた產業合理化といふ最も非合理的な經濟社會におけるそれとは全然その內容を異にして、一切の過去の對策矛盾に自滅しつゝあることに由るそれである。然ひ難い皮肉といふのは正にこれであらう。

世界は、そして爲政者の對策は結論のない產業氣濫をもつ現下の經濟において、如何に安定することが出來、如何に効果的に大衆を率い、資本家をすらも、安泰に保たしめることが出來るか──これが一樣に惱まねばならぬ問題である。本書の著者は、好景氣時代の値上り時期における『見積り過大』（この言葉は國家財政の世界的流行語である。わが國もこの流行の尖端に伍することが出來たことのナンセンシックなことであることよ）を整理して出直さねばならぬといふのであるが、しかもなほ本書の序文中にかういつてゐる。

大衆の方へる『景氣の良化』と資本家經營者のいふ景氣の良化とは常に必ずしも一致するものではない。殊に、不況期の整理未完了時代に於ては兩者は尖銳に對立する。資本家的立場から云へば、出來るだけ賃金給料、及び農產品等を安くすることに由つて、事業の利潤を向上せしめ得る位置にあるからである。こゝに於て、前記A（已に不況に沈淪せる現在のそれを基準にして景氣が幾分でもよくなる）の景氣回復は又、それ自らの立場からの景氣回復を要求せざるを得ないために、當面の所謂『景氣回復』を中心とする場合に於ても何ほ、國民各層の軋轢は旺んならざるを得ないのである

われわれは、本書において、つまりこれだけの結論を得るために資本主義經濟自體の崩壞過程における日本經濟を克明に批判して置いた。そして爲政者の對策なるものゝ無力さを指示された。しかして不況の整理の必要、米國に依存する貿易の轉換の必要、よつて對蹠景氣の必要、新平價の出直し、等々の所論にも拘らず現存の制度下において國民各層の利權の尖銳を見るものとすれば、あらゆる政策は無能であり、大衆を濟度する術ではなかつた筈だ。さもあらば、本書に收むる個々の論文は再味ずべく、研究せねばならぬものであることはいふまでもない。

本書を世の讀書子にすゝめると同時に、フーヴァが投げた國際モラトリアムの一石が、世界經濟の中樞に如何にひゞき、そして資本主義國際の活力が何の程度に息吹くものであらうか等々に關して論評獨自の立場において世論をリードする著者の續射の現はれる日を樂しみにまつものである。（四六判布製三四〇ページ・定價一圓五十錢・東京京橋・第一相互館・千倉書房發行）

廣告

御中元 御時節柄 特に好適な御贈答品は是！

御贈答季節には毎度御用命を賜はり忝けなく御禮を申上げます。當年も亦、不相變御註文の程を希上げます

ミツワ石鹼

ミツワ石鹼御用大形は三個函入、半打函入、一打函入の三種がございます。從つて御贈答用としては三個函入包、半打函入包、一打函入包の各種があります。

ミツワ石鹼は何處の販賣店でも特に勉強して販賣して居りますが、萬一御近所で賣切等の節は、本舗へお電話なりお葉書なりで御一報を願ひます。

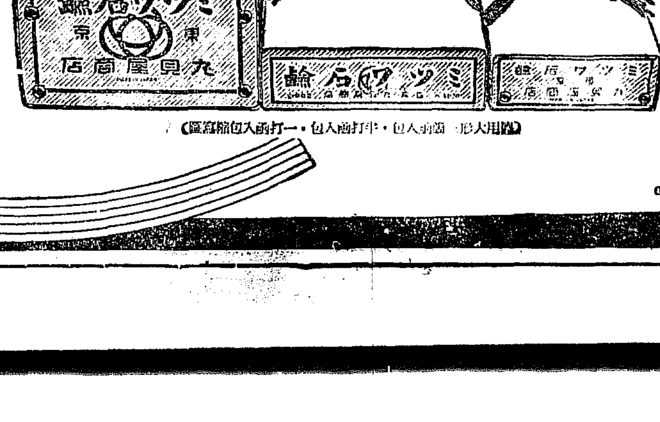

（御贈答用大形 三個函入包・半打函入包・一打函入包）

本舗 東京 丸見屋商店
營業所 東京市下谷區二長町
電話下谷 自一一〇一番 至一一〇五番
振替口座東京七一〇番 電信略號〇ミヤ

小學校用 特價提供 高野醫療器械店 京城長谷川町（電九一二）

醫學博士 武田正房
武田產婦人科
京城府明治町二ノ八二（浪花館筋向上）電話本局四五四五番

表裝は 水原へ

◇アラその瞬間！レーベン服んだ時の良い頭腦

〒印 養鷄用 配合飼料（其他飼料一式 定價表進呈）
京城[illegible]通（電本五一七）
東洋畜產興業株式會社

こな白粉 御園の花

夏は明るい
こな刷き化粧
分子のこまかい
御園の花は
お肌になづんで
粉が吹かず
生地そのまゝの色白に
清新優雅な化粧榮え

肌色・櫻色・純白 各三十五錢

御園化粧品本舗 伊東胡蝶園

きのふの運動

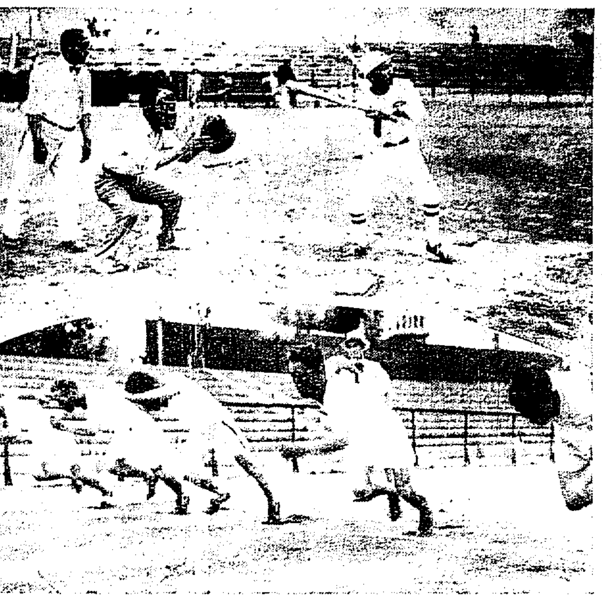

【上】は總務局對記者團野球戰において森岡警務局長の打棒振り【下】は老童陸上競技の百米スタート

濱口前首相の狙撃事件豫審終結
昨夕刻決定書を送達

【東京電話】昨年十一月十四日東京驛において濱口前首相を狙撃した犯人佐郷屋留雄（二三）松木良助（二七）愛國社盟主岩田愛之助（四三）の三名にかゝはる殺人未遂及銃砲火藥取締法違反事件の豫審は廿六日夕刻終結決定し、廿七日午後四時決定書が各被告のもとに送達された

豫審決定書要旨

濱口前首相狙撃事件豫審終結決定書要旨、左の如し

被告人愛之助に對する銃砲火藥類取締法施行規則違反、留雄、良助に對する殺人未遂各教唆事件は豫審を遂げ事件を東京地方裁判所の公判に附す理由＝被告、岩田は愛國社の盟主にして留雄、良助は其の同人なるところ

一、岩田は職務上又は營業上の爲めに非らずして且つ警察の許可なく昭和三年九月中華民國人某（蒋親王の子）より八發裝塡のモーゼル式八連發拳銃一挺を買ひ五年九月頃良助に交附し

一、被告留雄は五年三月以降東京市内外の政友會院外團主催の不景氣打開演說會を聞き且つ政友會發行のパンフレット等を閲讀し金解禁を斷行し緊縮政策を採れる濱口内閣を更迭すべしとの念を抱くに至りたるが五年七月頃岩田、松本等と接近しその後ロンドン條約に關する外交軟弱統帥權干犯等の問題起るや大いに憤慨し濱口内閣を倒せば積極政策を標榜する政友會内閣となるべしと思惟し、遂に五年十月頃その手段として濱口首相を殺害せんと決意し公判狀、所好狀を熟讀し而彼二回に亘り鐵道地圖を購し東京驛構内の道路等の地圖購買をなし、これが決行の機を伺ひその決意を岩田にも打明けたことあり、併して十月廿三日の夕刊で濱口首相が廿七日神戸より歸京するを知り東京驛で決行するに決意し廿三日夜良助にその旨を告げ拳銃を携帶試射を行つた午後四時五十五分濱口首相の下車するところを狙撃せんとしたるもたまたま早歲國下の下車されたるを知り都合の前の作に之が實行を見合せたり、斯くて留雄は猶も素志貫徹の機を伺ふ内、十一月十四日午前九時發列車で濱口首相が陸軍大演習陪觀のため岡山に向ふを知り同十三日夜良助に對し明朝決行する旨を告げ、良助より拳銃を借り十四日午前八時半頃東京驛に至りホームに入り午前八時五十五分頃濱口首相が乘車のため被告の前方約八尺附の地點に接近するや拳銃の拳銃で濱口首相の下腹部に一發命中せしめ中傷を負はしめたるも殺害の目的を遂ぐるに至らざりしものなり

以上の事實に愛之助の所爲は銃砲火藥取締法施行規則第三十九條第一項第四十六條に留雄の所爲は刑法第百九十九條第二百三條、良助の所爲は刑法第百九十九條第二百三條第六十二條の各條に該當し公判に附するに足るべき犯罪の嫌疑あるを以て刑事訴訟法第三百十二條第一項に則り主文の如く決定す

昭和六年六月廿六日

東京地方裁判所

判事　小林謙

景品の住宅地 梧柳莊附近に
中元大賣出して 景氣づけの繁榮會

デパートに押されがちの沈んだ空氣を一掃し景氣を一番に吹き飛ばす心構へで廿四日から來月十五日まで大々的に中元大賣り出しをはじめた本町繁榮會では本町署保安係と連絡の上種々趣向を凝らして大景品附賣出しで從來の例を破つて景氣をあふつてゐるが、一等景品の郊外住宅地につき繁榮會で選定中のところ京仁線梧柳洞驛から程遠からぬところに理想的な土地を發見し、この地を充當する事と決定したが、同地は梧柳洞の驛から五分位かゝる松林の小山を背景とし梧柳莊と相對した景勝の地である

日米水上豫選

【東京電報】日本水上競技聯盟にては日米對抗水上競技豫選を左の通り決定發表した

▲七月廿八、九兩日夜神宮プールにて

▲種目（男子）二百、四百、千五百、百背泳、二百平泳、百平泳、二百平泳（リレーの豫選は行はず）

（女子）百、二百、四百、百背泳、二百平泳

▲一名二種目迄、申込七月十六日到着、申込金一圓

▲飛込競技豫選は廿六日午後七時より

舞踊界の名星 パヴロバ女史
七月四五の兩日 本社主催で公演

舞踊界に本據を設け我國女流舞踊の王座を占めるエリアナ・パヴロバ女史が門下十數名の研究所員を伴ひ舞踊時代來らんとする昨今の半島に來るといふ嬉しい報があるエリアナ・パヴロバ女史は人も知る今はなきアンナパヴロア女史に私淑の高弟にして本邦における舞踊界開發の重大なる使命をうけて八年前東京に居住し、もつてこの道にすゝむ若き新人を育んだ功勞者である、一行は滿鮮地方に本格的な舞踊を示さんとして今月上旬大連を振り出しに奉天、ハルビンの各主要都市で公開したが、時代の尖端を往く十行の演技はその都度、熱狂を以て迎へられた、京城來演に七月四、五の兩日本社主催の下に行はれるがさだめし空前の人氣をもつて迎へられることだらう

海江田組力鬪 全京城軍を破る
力鬪、白熱の接戰 關東庭球軍第二日戰

朝鮮體育協會主催、本社後援、關東學生（庭球）軟球聯盟第二日對オール京城軍との試合は廿七日午後三時卅分から長谷川町朝鮮銀行コートにおいて正家古賀氏によつて火蓋は切られた、關東軍は第一日の對京城醫專及試合の雪辱戰として臨む意は高潮し各ゲームは接戰好しくオール京城軍の鬪將孔根を見東軍の海江田、張組の猛鬪目ざま遮驚しして關東軍に凱歌上る、兩軍メンバー戰績左の通り

（第一ラウンド）

關東軍

（小野 渡部）四—一殖銀（神谷 野副）

關東 45321—2

京城 23544—4

小野ホワー、バック、ストロークの冴へは神谷組を壓して容易に二ゲームを收め、そのまゝ押し切ると見へたが神谷漸次コントロールをもつて攻め、遂襲に好調ポイントを確實にし四對二で小野組を破る

（入江 升仙）—四（張元珍 渡邊）

關東 3051—0

京城 5474—4

張元珍組のコンビネーション實に鮮やか、大島組は之に反してあせり張元珍深く強球を見舞ひ渡邊のネットプレイ鋭く完對四ストレートにて勝つ、

（堀越 田口）一四—殖銀（洪承武 朴德善）

關東 22462—1

京城 44284—4

堀越組強球を洪承武は猛球を以て返す、白熱戰を續行したが術能著のポイントまた勝因を作る

（明關 宮田）一四—一殖銀（金田亨 中川）

關東 60245—4

京城 44423—1

金田亨組の出足惡く明關組襲求して限迫戰となつたが中川よく攻勢ポイントを收めつゝジュウスを挽回したが四對一に退く

（流 川）四對三（島川 劉殷相）

關東 532432—3

京城 154252—4

兩軍強球の火花を散らす戰ひを展開し、島川一歩を先きんじて攻勢の強襲は劉殷相の失錯を回復して接戰となつたが三對三後の試合は島川組自軍の一戰に終に四對三で流川組涙をのむ

（海江田 張）四—〇鐵道（長沼 鄭士連）

關東 4444—4

京城 1201—0

海江田の輕快なるフォームの打球はアウトライン深く喰ひ入りて長沼のストローク意のまゝにならず、鄭士連の活躍なく四對〇

▲（第二ラウンド）

（明關 南宮）一四—殖銀（神谷 野副）

關東 01421—1

京城 44244—4

一勝首戰となる、神谷熱球、力強く野副また鋭くポイントをねらつて明時明關組を屠る

（海江田 張）四—二鐵道（張元珍 渡邊）

關東 552444—4

京城 334162—2

試合は一球毎に拍手に迎へられた、張元珍ハンロウビングで應じ一際一進の白熱のゲームであつたが、張元珍のハンロウビングを強よくモーションを見拔いて押へ京城軍の鬪將も敗る

▲第三ラウンド

（海江田 張）四—二殖銀（洪承武 朴德善）

關東 244055—4

京城 422433—2

常勝の海江田對洪承武は五格のストロークで應戰、白熱戰であつたが洪亂力鬪成らず敗る

（第四ラウンド）

（海江田 張）四—二殖銀（島川 劉殷相）

關東 414354—4

京城 040531—2

島川一擧に雌雄を決すべく鬪戰海江田の自由打星群に島川また力鬪の一戰を試みたが劉富にレシブを簡單に失つたのは敗因の大なるものであつた

▲第五ラウンド

（海江田 張）四—一殖銀（神谷 野副）

關東 442544—4

京城 104321—1

海江田組オール京城軍を四組なめて最後の一戰となる、神谷組も襲撃を荷つて立つたが、海江田組益々鋭く自由に自己の戰法を發揮し神谷組を破り結局オール京城軍の鬪將五組を容易に屠つて拍車神に凱歌成る

なほ關東軍は試合終了後朝鮮松本高におけるオール京城軍、京城各專門學校の歡迎會に臨み廿七日午後十時四十分京城驛發で平壤に向ひ廿九日平壤見學後同日夜平壤發新義州に向ひ卅日午後オール新義州軍と半島最後の一戰をなし、七月一日オール安東軍と戰ひを交へ南滿洲を一巡征することに決定した

世界早廻り機 空前の記錄を作る
紐育からイルクーツクまで 僅か三日と十八時間

【イルクーツク廿七日發電】ポスト、ゲッテイ兩氏の世界早廻り飛行機ウイニー・メー號は本日早朝ノヴォシビルスクを出發し、東京時間廿七日午後零時五十五分イルクーツクに到着した、去る廿三日午前三時五十六分ニューヨークを出發して以來僅々三日と十八時間五十九分でイルクーツクに到着した譯で實に空前の早業である、しかも兩氏は僅々一時間内外より滯在せず直ちに出發今日中に是非ハバロフスクまで飛行したいと聲明した

目に餘るエログロ風景
歐洲各地に展開の呆れ果てた社會相

【ハルビン發】ヨーロッパからハルビンを通過した一旅客の話に依るとどうも名前を出されては困りますと前提しながら、誰しもヨーロッパ各地で露現させられるエログロオンパレードはザット以下の通り

×

驛に到着する際に一夜私はハルビンの裸體踊りを見てびつくりしましたが、あちらに行くとこれは又同じ裸體踊りといつてもハルビンはまことに恩惠、おれちや男性をひきつけないが、あちらでは五十東に恩はせぶりが多くて、男性の神經をグングン引きづつて我慢出來ないといふ風に引き入れるエロの尖銳的妙味を有つてゐます

×

裸踊りは何處の國にもある、身に一糸も纏はぬ、ジャーナスならぬ美はしい踊り子の踊りもあれば、漆黑のガウンばかりをつけて足をあぐれば逆直もない別世界を展開するといふ仕掛もあるが、モウ一つ大切なところにコッケイを羽するところもありますが、これなどはあまりにも馬鹿げた話で、二日と見る勇氣はありません、花水器をつけたのみで給仕するカフェーはあちらではザラにある、而も花水器はうすい一寸程であるから一寸困りものです

×

ベルリンのある地下室のカフェーには變態性慾挑撥が備へつけられてゐる、そこでは男女の綺麗な模型が機械的に動く、この店はなかなく繁昌とあるから變態性慾者も可成り多いはずだ、ナポリの美術館には秘密室といふのがあるが、こゝには珍器珍品が室内一ぱいに陳列してある、何れもポンペイで發掘した古代の彫刻であると

×

ロンドンの場末にはカフェーの壁が四面番鏡でベタくと張られてゐるところがある

×

實演はフランスに尤も多い、ほとんど申合せたやうに鏡穴程の小さいところからのぞくものであるが中には強盜遊戲まで平氣でやつてのけるから一等國のフランス美人もなかく偉いと感心させられた、マルセイユの二流料理店では女優のレビュー女優が踊つて化粧室を公開させる、數十名の化粧をしてみるところなど特に評判料が高い

×

あちらに行つた日本人は多くこんなところを親覽してゐるが、思つたら知らぬ顏で大方は口を拭つてゐる、私は一等國と稱するフランスやドイツ、英國等々の大都市で公然こんなことが白日にさらされてゐるので今さらながら、歐洲のエログロの生まれぞ社會相がどうであるかを知つて貰へばよいと思つてこの土産をさらけ出したわけです

白川將軍によつて始めてその功績が世に
外史將軍も頻りに不明を陳謝
航空の鼻祖 二宮翁を偲ぶ（終）

しかしながら二宮翁が設計した飛行機は推進の動力を除く外現今の航空機と機構を同じうしその當時歐米の事例をみても未だ他に空中を滑走し得る器械の理論的研究の一歩を踏み出した位で、現今みる飛行機の形態を備へたもの、研究は實に二宮翁をもつて嚆矢とするものであり、飛行機の製作操作の先驅者米國のライト兄弟、佛國のサンチュモン、英國のブレリオの研究實驗はいづれも更に十數年のちであつた

◇

したがつて二宮翁の發明は世界的先驅をつけた正眞正銘のものであることは前記の事實が立證するところ實にまた獨創的天才的の考案であつた譯である、事ほど左樣に偉大なる發明がなぜ世界航空史上特筆されてゐないのか實に不可思議とされる、實は二宮翁は際どいところで他國に完成の榮譽を先んじられたことを無念がりむしろ逆にこれをなしたことを恥辱としてその一切を自ら隱忍して世に語らなかつたからであつた

◇

ところが未だ製藥會社の重役をしてゐた大正八年の夏頃白川義則將軍が大阪に行つた時翁もその席に列し偶然にも將軍に語る機會を得て涙を以て考案に費やした顛末を語るや將軍今更の如くその偉大なる發明の暗に葬り去られたことを口惜しがり、その事をきくなり上膝を翁に讃つてその輝かしい功績を讃ねわざく日を改めて翁を訪ねて考案の數々資料に眼を通し、心から敬服したといふエピソードもある

◇

しかして白川將軍によつて遂にこの年十一月その偉大なる發明をはじめて世に出されるや我國の航空界は驚いて研究の顛末を報導し翁のために最高の讃辭を呈しまた時の井上航空本部長によつてはじめて功勞を表彰され遞信大臣帝國飛行協會等より相ついで表彰のことがあり越えて大正十四年三月研究の顛末と模型のすべてを遞信省博物館に記念物として保存されることとなり、漸くにして世界に類例なき獨創の發明たることを認められるに至つたものである

◇

現に先年來朝した長岡將軍の如き二宮翁について講演をつくられて『その話ならモウ澤山だ、穴があつたら這入りたい氣持で一ぱいだ』とスッカリ悄氣込んだ位で、また翁に直接書を寄せて『君見の折角の大發明を空しく凋しめたのは小生の罪である』として丁重に謝辭して來た、當時二宮調料士の軍用機係用の上申された當時を回想して深き感慨にうたれしきりに前非を悔ひ不明を陳謝したといふ位である

◇

その後の翁は生地京都府下八幡町の眺望佳きところを選び公園を拓きその一角に飛行神社を建立して自らその神官となり幾多空界犠牲者の靈魂を祀り他面地方青年事業に貢獻をするなど傍ら老も自ら創めた七七調祝詞をつくりまた吟みながらしづかに余生を送つてゐる、今や彼の大發明後すでに三十有余年航空機は試驗時代を脱して實用時代に入り素晴らしき發達の道程をたどり翁在りし昔年の感想の胸なるものあらん

◇

最後に翁の創作祝詞の顯彰に因むもの一二を拾げて翁の人格を偲ぶことゝする

忍び難きを忍べば花も [illegible]

進む事の [illegible] 夕に樂しき [illegible]

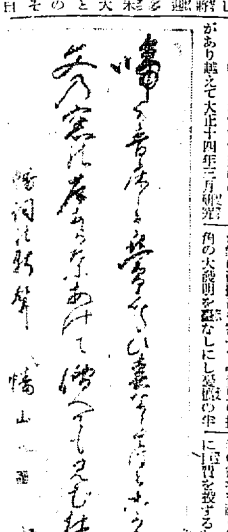

普成高普の暴行生
書類を送局

東大門署では普成高普事件に關係して取調べ中であつた普成高普生五十名は暴力行爲等處罰に關する件を適用し、廿九日書類のみ送局することになつた、なほ十七名は留置してゐる

對警務局 記者團惜敗
森岡前局長 情別野球戰

森岡前警務局長情別野球戰警務局對新聞記者團は二十七日午後一時半より京城球場において主審（球）小野原（壘）松野審判の下に開始された、その結果記者團は第一回宮田投手のコントロールの定まらぬ處を猛打を浴びせて一擧五點を先取し、勝利を豫想せしめたがこの裏で警務局軍は四安打を集中しこれに二本の四球と敵失を利し四點を得れば記者團は第二回一點を得れば警務軍一點を報ひ三回警務軍は二安打と三失に二點を得て結局警務局軍六回一點を重ねて勝利を確實にし記者團は七回一點を入れ [illegible] されて八A對七で記者團惜敗した

	一	二	三	四	五	六	七	計
記者團（先）	5	1	0	0	0	0	1	7
警務局	4	1	2	0	0	1	A	8A

深き感銘を觀衆に與へて
盛況裡に終了した 兒童家庭劇の熱演

朝鮮兒童教育會主催我社後援兒童家庭劇はその初日を二十七日午後七時から公會堂で開いた、出し物が朝鮮社會事業協會第一回推薦兒童劇『小國民』と創見布輔氏の『母』だけに觀衆定刻前よりぞくぞくと詰めかけた、堂々たる演技は觀衆を感激させ『小國民』『母』の一齣毎に深き感銘をあたへ午後十時半終了した、なほけふ廿八日も午後七時から同じ演目で開演する

老童陸上競技

朝鮮體育協會主催京城運動記者俱樂部後援の第一回老童陸上競技會は二十七日午後二時より京城運動場において開催されたが、三十歳以上三十五歳まで、三十六歳以上四十歳まで、四十一歳以上四十五才までに分つて擧行したが、なかなかの盛況であつた

森永乳業會 京城支部
きのふ發會式

森永乳業會京城支部發會式は二十七日午後五時半から朝鮮ホテルで開かれ會長森永太一郎氏を迎へた、集るもの二百余名、定刻同崎京城販賣店主任の開會の辭あり、次で森永王國の主森永太一郎氏起つて乳業會組織の動機並に全國における同會の發展模樣、今回新たに設けた朝鮮支部の實狀など一時間餘にわたる挨拶をなし、後同社顧務大森兼治氏を支部長に指名し滿場一致贊成の意を表しそれより支部長の挨拶あり左記の如き役員指命を行ひ役員來賓各々の挨拶あつて宴會に移り午後九時盛況裡に散會した役員の氏名左の如し

▲支部長＝大森兼治　▲名譽顧問＝吉川太一郎、木村直二郎　▲顧問＝新井藥房、山岸藥房、森川向天堂、藤田未三郎、増田直二郎、仲波潤一郎、古城龜之助、瑞生堂、藍澤良也、椋木彦五郎、本村直一　▲評議員＝宮本吉次、關前健、新澤繁吉、神留聞一郎、阪本治作、坂井進一郎、山口仁生堂、北島幸助、井上賢文、三油顯一郎、林興五、川浪前治、山田甚太郎、土屋周平、中塚文三郎、今成隆平、内田競一郎、川東吉、朴文淑、玉成東、桑田信助支店、橋本第一、津田時郎、土岐茂見

電車の交通取締り

京城道保安課員は本署と京城府内各署交通巡査並に許可署員、警察官講習所生徒を各署に配置せしめて二十七日電車の交通取締を午前七時から九時まで十一時半より午後一時半まで行つた、電車の乘降口に乘らないと、後から乘り間から降りることなどの取締である朝は混雜したが午後は徒歩歸宅者が多いので取締員も減らした

食の進む副食物

どんな暑い夏の最中でも御飯が美味しく頂ける料理の方法！『婦人俱樂部』七月號の別冊附錄『夏のお惣菜と飲物百種』は到る所で引ッ張り凧大人氣です。

人蔘湯

別項球は廿七日午後二時から擧行され老童記者團の猛烈な攻擊にも惡まれず▲特に森岡氏の爲にその名をなさしめたが試合終つて一同は京城グラウンド花月食堂において茶話會を催した▲森岡局長は立つて一場の感想を述べて曰く

◇

自分が居なくなつた後警務局軍がもし強くなり何れと試合をしても勝てばこれは自らの指導よろしきを得た爲めであり、もし弱くなつたなればこれは自分がゐなくなつたからである

◇

今日の試合で新軍の森、瀬戸兩投手が自分に打たせようとして苦心しソザくゆるい球を投げてゐたが自分は直球のスピードある球でなければどうしても打てない、特にこの情ある球はどうしても打つ氣にはなれなかつたので自分はワザト三振した

◇

とは何といつてよいか挨拶のしようもなく石森一壘手『なかく上手』と逆にされました』は上出來

サロメチール

皮膚に塗擦するのみで
痛み＝疲れ＝凝り を快く消散する

塗擦後衣類に粘着しない、皮膚に着色しない、濕布繃帶の面倒がない…など清潔で用法が簡便。

ロイマチス 神經痛
の痼疾で氣候の變り目毎に關節に鈍痛又は劇痛ある時効力迅速、これほど簡單な方法で患者に滿足を與ふるものは稀である。
患部に擦り込めばよく、内服と異り胃を害しない。

肩凝り 腰痛 筋肉硬直に
按摩又はマッサージに併用すれば素晴らしい効がある按摩の物理的効果に本劑の滲透治療作用が加重されるため。
大學病院その他にて汎用されてゐる。

打み・挫き 運動疲勞に
「足を挫いた」「指を突いた」「打身をした」「關節が痛む」といふとき……迅速に鎭痛の快感を得せしむるは周知のところ。

入浴後の塗擦は特に効果迅速、睡眠中に良く患部に滲透して作用する。

一圓 五十錢 二圓五十錢 藥店にあり
發賣元 田邊商店 東京・大阪

有田音松謹製
肺病ろくまく 肺尖加答兒
有田音松翁は全世界の醫學界で認めた [illegible]
一キログラム（二百六十六匁）二千五百圓
一キログラム一千八百圓
一キログラム八百圓
一キログラム百四十圓
一キログラム八十圓
有田ドラッグ
京城 黄金町三丁目 有田ドラッグ 專賣所
龍山 漢江通 有田ドラッグ 專賣所
平壤 有田ドラッグ 專賣所
二七日限り有田音松翁に限る

バイオリン尺八
マンドリン及ハーモニカ獨習教授

ラヂオ 電機材料一式卸
河浪商會

京日案内

醫師 [illegible]
醫師 [illegible]
賣地 [illegible]
恩給 [illegible]
賣地 [illegible]
三越 [illegible]
恩給 [illegible]
扇子 [illegible]

特別案内

外務社員採用
帝國生命支店

地圖・兵書 目録送呈
京城練兵町
小林又七出張店

淋疾・黴毒・痔
京城明治町
塩井醫院

凍えた花 (57)

伊藤松雄作　寺島紫明畫

波紋 (七)

『三日前アメリカ踊りのダンサアでしてね、それがまた、ひどく痩つた女なんですアー』

王はノッソリ立上ると、映畫の上から、大型のプレイ・ピクトリアルをとつた。

そしてペラ／＼ページをくると一ページ大の口繪寫眞を示して、

『この女ですよ』

といつた。

照井は、好色らしく、眼を細めて、ぢいつと見詰めた。

波うつ髮毛、はちきれさうな頬、ムッチリした肉つき、ひとみは怪しい光りをさへたゝへてゐた

『ダンサアだつて？』

『勿論ステージのですがね』

『も凄い女でさア、しかも柔性はひどく好いんださうでしてね、それが近くどこかのステージへ出るんださうですが、パトロンをさがしてゐるらしいんでさア』

『成程！　だが、こいつア手に負へないよ！』

照井は、酔のふかまつた瞳を、ぢいつと再び映像へおとしてみたが、

（山川――どうも何か聯想がうかぶと思つたが、――さうだ、病院が山川だつたつけ！）

はじめて思ひがついた。

（と、あるひは――若し、あの山川の娘だとしたら、パトロンを求めてるもをかしいな、併し、那麼な女なのかも知れない、こんな

『ふゝむ！』

照井はその映像の手下にミス・アケミ・ヤマカワとある文字を見詰めた。

（山川――アケミ――アケミ）

と呟いた。

『アケミつてのは、藝名でせうな』

『さうだらうな』

『酒は飲む、賭けごとは好き、跡は』

間へ、假令一度でも踏込んでくるからには、が、アメリカ、さうだあの山川の娘もアメリカへ行つてゐると鄧子が云つてゐた。併し、その女は八島と阿娘の間だとす……

……）

照井は王彩雲に語した。

『敵者の娘ぢやないか？』

『さア、そいつは師次第――』

『知らないか』

王は笑つた。

『御親心らしいですな』

『なアに、あんまり勝手過ぎな女だからな』

照井は、ピクトリアルを伏せると、氣前よく紙入をとりだして賭けた。

『さア、いかう！』

『よろしい、私は6で全部いきますよ』

『よし、ぢやア、俺は8だ！』

一枚二枚、場銭はたまつた。三枚目に6と8とが勝者に出たが、勝淫で6がつと出た。

『チェッ！』

照井は舌うちをした。

王の手が卅圓をひつつかんだ。照井の負けはこんでいつた。

大方百圓はとられた頃だつた。

屋根裏へ集つてくる人達が殖えて來た。それもほとんどは常連だつた。

『今晩は！』

照井もこれに應じた。

瞬く間に彼は、この男にも百圓ばかりしてやられてしまつた。

照井はよろめき乍ら、王彩雲の肩を叩いた。

『畜！　からクサッちまつちゃ駄目だぜ、師らう！』

『おい、勘定だ、これでよからう。それからな、好い機會を見て、あの女に逢はせてくれ、いゝか？』

呟くやうにいつた。

その途端である。

『叱ッ！』

その聲を制した王は、そつと向ふの壁際を指した。

と、そこには、アケミ・山川が女王の如く毅然と構へて、ルーレットの動きを見守つてゐるのだつた。

圍碁新局 (九)

先相先番　小島春一（四段）　中村研太郎（三段）

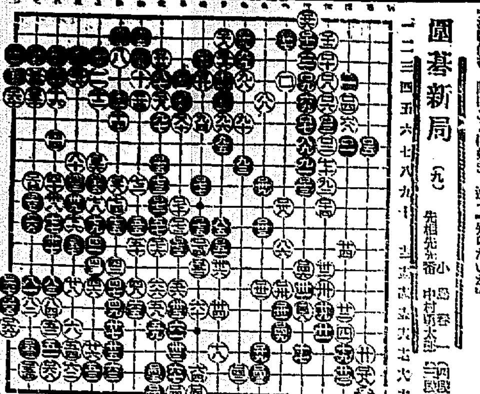

つ三　たの十一　そ九
つ十五　つ十六　つ十四　れ十八
そ十一　る十　を十　る十一
る十二　ぬ十二　ぬ十一　を十二
ぬ九　を五　五　る六

讀者らん

▲この頃御社の新聞紙を讀みますと清淨な商店街として誇りつゝある本町通り目抜きの場所があの淫猥的なカフェーの巷に退化し行くやうでありますので『アー困つたことだ』と獨り嘆ひをります　おりから本町署長閣下や成松府尹閣下は斯うした處は文化の殿堂であるかのやうに堂々と新聞紙に公表してをらるゝを知り何ともいひ知れざる淋しさを覺えます　果してさうした理由があるでせうか私はまだ小供でよくわかりませんから大人に逢ひますと笑つて答へてくれませんどうか讀者欄で大方の皆様から御敎を受けたう存じます（本町に住む小供の一人）▲府會議員各く面前に立つて交通整理の激務に當る警官方に厚い感謝を捧ぐると共にこの重大なる任務を執つて居る警官に道を尋ねる人の多いのを遺憾に思ふ。地理に通じない地方出の方は別として府民として斯る事はつゝしみたい然に交番近くの交通巡査に平氣で尋ねて居る紳士？達の非常識に驚き入る我等はすべてに敬意ある府民としての行動をとりたい（一府民）▲府會議員はガスの如く電燈料値下より是以上商民の生活に最も苦痛を感じて居る家賃の値下に深謀せないであらうか本末を知らざるにも程があるではないか（智者）▲二十四日の笑子讀者欄の『一日は甚だ心外の至りなり貴女の住所を知りたし』へ東京劇物商』▲『WAKAN門田』といへるT氏ファンの存在を知る、ブラボー！江戸ッ子が羽織を質に置いても初鰹は喰はねばならぬと思つた如くに吾京城人をT氏ファンたらしめる有機的ブラクションとして一夕談にたし『WAKAN門田』君是非御來店ありたし（本町ビル二階子供屋MASABO）▲二十四日求犬生様へ私の知人で大層良い犬をもりますが都合により差上げたいといふてをりますから御住所を知らせて下さい（愛犬生）▲どなた様か花の大きく咲くひまわりの苗をいたゞかして下さい頂戴に參上いたします（第二訪丁子）▲大和町か櫻井町あたりで夜マンドリンを初歩から敎へて下さるかたはありませんか（ならひたき生）▲安來節保存會は何所にあるでせうか御存じの御方は敎へて下さい（安來節狂人）

◎齒苦に關する讀者欄

△二十五日讀者欄（馬山御納生様）に申上ぐ。私も同病にて非常に苦しみました、お察しします是非他一切の眼病に的確有効の目藥がありますからお知らせします『釜山府幸町二丁目十一白石藥店取次販賣神經松館目藥（一個五十錢送料四錢）』です是非御使用なつてごらんなさい（鎮南浦松江生）

今日の新刊

（警務局圖書課調）

（邦文部）江原道警察例規纂（追錄第二十二號）大谷仁兵衛▲京城彙報（第二五二號）土井彙次郎▲朝鮮みやげ話　張袾天▲最も簡便な珠算の學び方　山下良右衛門▲夏休學習帳（小學校第一、二、三學年、第四、五、六學年）六冊木下久吉▲國（普通學校第一、二、三學年、第四、五、六學年）六冊間人▲師務要覽▲群山米穀商組合月報（第一〇八號）全南發森部▲横木宮兵衛▲週刊雜誌の商工（第五十四號）同郵年▲釜山岡部木店商報（第九十五號）岡部彦治▲朝鮮花門營及會（第七十六冊）藤田耕造▲京城興信所報（第七一六號）日下部摂

（鮮文部）別乾坤（七月號）東相瑣▲安基永作曲集（第二集）安基水▲青莪農民（創刊號）韓承運

（邦文部）朝鮮之海輪（六月號）保坂修藏▲朝の露（六月號）果松鮮修▲會心（六月號）片山市太郎▲革之質（六月號）菅井時春▲全州商工會月報（第十七號）三浦喜吉▲公州慣業院月報（第七號）佐藤宮三郎▲青師之友（第一卷）相原盟一▲生命保險の大意野田高榮▲元山と人間田駒次郎

鮮文部　神學指南（七月號）鄭安迎▲大法雷（七月號）曹昌允

出版界

●幼年俱樂部（七月）表紙繪は多田北烏がかき、口繪挿繪には山川永雅、本田庄太郎、井川洗涯その他の諸家が力を込めて綺麗にかいてをる、讀物も面白いものばかり附錄には万國ゲーム、海張と亜姉の商報、お散歩のペリちゃんの三つが添へてある（四十錢）東京本郷駒込大日本雄辯會講談社

●文敎の朝鮮（六月）融業敎育研究號（三十錢）朝鮮總督府學務局內朝鮮敎育會

●變態界（六月）三十五錢、東京牛込區王寺町七一その社

●朝鮮の無盡（七號）非賣品、京城永樂町二ノ二五朝鮮無盡協會

●靑紅（六月）佛蹟（五十錢）東京麴町新町九〇その社

●導線（創刊）受驗雜誌、專檢各科目勉强池屆法（因爲）受驗講座（每號揭載）專檢試驗問題と解答（一部）

●制作地帶（六月）一瀬直行、安田一郎、倉持選一、青木田郎、天野健夫、岡田巻佐他ら諸氏の詩や時評を載む（十五錢）東京淺草吉野町二ノ二五、一瀬方その社

●專門學校入學者試驗檢定合格者

演藝案内

朝日座

本町五丁目

六月廿日より　松竹家庭劇名殘り大興行

元祖田宮貞樂外四十五名

◇プログラム◇

第一　笑劇　阪本長郎作　一場　場所　常盤小旬

第二　喜劇　松島誠二郎作　二場　場所　湖州の一ツ家

第三　社會劇　松島誠二郎作　三場　田宮十八番、涙に浮き出す。幸福の笑ひ

第四　正劇　猶伊の休暇　一場

愈々道頓堀興行初の先日大入満員の賑やかなしい皆様に今一と月の御歡迎をお願ひ致しまして大變の切なる御名殘の御挨拶

大衆的入場料　金六十錢均一　特等の外小人、學生各等半額

正午後六時開演　均一興行に付き取り付け特等席に限り致します

東亞俱樂部

廿八日より三日間上映

生さぬ仲

助太刀妻戀坂

戀の大勝利

[illegible]

中央館

マキノ　帝キネ

妻吉物語　全十巻

め組の喧嘩　全八巻

串本音頭

京龍館

朱面組傳奇

[illegible]

喜樂館

日活

殺した人

輝やく殿堂

青春時代の大學生

大正館

松竹直營　櫻井町

江戸ッ子市場

戀愛競技場

紅蝙蝠

有夏華

浪花館

六月廿七日より三日間

京家圓八　隠退興行

[illegible]

廣告

第三回化學工業博覽會最高名譽賞受領

臭氣く無く、味良く、苦味無く、後が快いから使用後すぐとでも、苦しも其の茶の微妙な香味に障りません。

一家には必ず一箇

歯を護り、歯齦を斂むる

香味優秀、品質一等の

○ミツワ煉歯磨

現代口腔科學の粋を悉して、鋭意研究精製致してありますから

主効

歯牙を清淨にし、歯齦を收斂し、口中の糜爛を防ぎ、口腔の防腐、消毒及び制酸の效力を有し、齲歯の豫防に效があります

徳用大形（七十五入）一箇　金二十錢

携帯用中形チューブ入　一箇　金十錢

圖舶來品と比較御試用の上、篤と品質香味をお味ひ下さい

◎ミツワ石鹸本舗　東京　丸見屋商店

G.77

アイデアル水白粉

風爽やかな初夏の訪れ

すがくしい水白粉の粧ひにマーブルの御肌も匂し……日もすがら。

召しませ　アイデアルの……四色……水白粉

お顔の生地とお好みにより　白色　肌色　緑色　バラ色

高橋東洋堂

事務所作業請負　家具製作直賣

佐伯家具店

京城府本町二丁目（本ビル一階）　電話本局三二七一九番

アイスクリーム專用　レモン及ワニラ香料

佛國ローチェ香料會社代理店　獨乙カセラ染料會社特約店

東　東華洋行

京城府花園町九七　長話本局二九九一番

鎮南浦府

最上醤油

柳原醸造所

特約店

京城南大門通二丁目　増田食糧品店

京城黄金町四丁目　中野昇七商店

京城黄金町三丁目　大脇二十郎商店

京城林町一五五番地　鍛冶千助本店

京城府本町四丁目　鍛冶商店

◎レーベン　持久的強腦劑！

6-15

品質優良　製産第一　信用第一　品質第一

サッポロビール

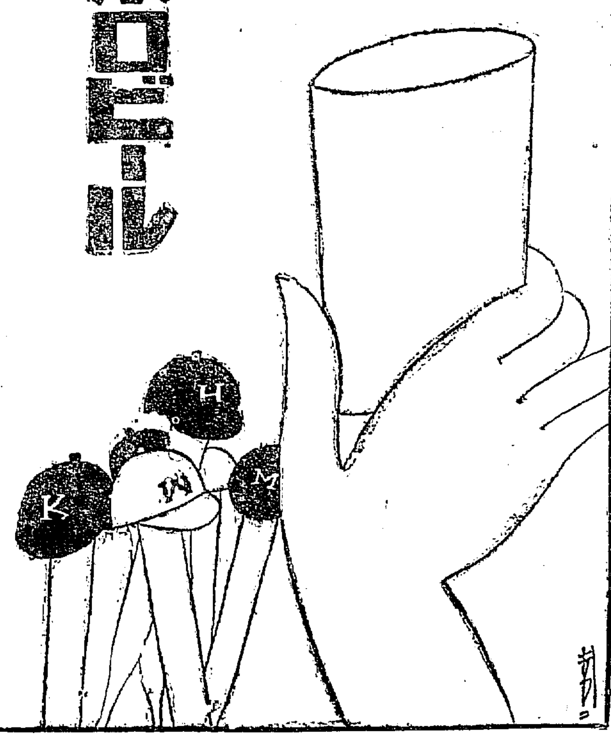

船舶

阿波共同汽船仁川出帆

芝罘、威海衛、大連行　利通號　六月廿七日午後二時入港　六月廿九日午前十時出帆

芝罘行　共同丸

大連、天津行　長山丸　六月三十日午前九時入港　七月一日午後二時出帆

代理店　仁川海岸町四　野口商會　電話二四・一二三七

仁川出帆豫定

●阪神　赤城丸　六月廿八日

●清水、京濱　大新丸　六月廿八日

●尾ノ道、阪神　平和丸　六月廿八日

●阪神、名古屋　大信丸　六月廿八日

●阪神　大東丸　六月廿九日

●阪神　櫻島丸　七月一日

●阪神　伏見丸　七月一日

●博多、門司、小豆島、阪神　芝浦丸　七月一日

●名古屋、清水、京濱　勢吾丸　七月二日

●阪神　百濟丸　七月二日

●京濱　ひよどり丸　七月三日

●阪神　玉榮丸　七月四日

●名古屋、京濱　しみづ丸　七月四日

●阪神　西山丸　七月五日

鮮航同盟會　仁川支部　電話長八六七

朝鮮汽船出帆廣告

釜山出帆　扱店釜山本店

麗水行（急行）毎日午前十時半

統營行　毎日午後

京城府南大門通り　朝鮮郵船株式會社

[illegible]